

# Prognosavstämning och successiv vinstavräkning

Lathund, 3L Pro

Datum: 2023-08-23

## Innehållsförteckning

|                                                                 |    |
|-----------------------------------------------------------------|----|
| Bakgrund .....                                                  | 3  |
| Inställningar .....                                             | 3  |
| Systeminställningar – projektredovisning II .....               | 3  |
| Styrparametrar internredovisning .....                          | 4  |
| Hantering .....                                                 | 7  |
| Successiv vinstavräkning – inledning .....                      | 8  |
| Prognosjustering .....                                          | 8  |
| Inläsning av Excel-fil .....                                    | 13 |
| Inläsning av förkalkyl .....                                    | 15 |
| Inläsning av anbudssumma .....                                  | 16 |
| Successiv vinstavräkning – registrering .....                   | 18 |
| Prognosunderlag .....                                           | 21 |
| Successiv vinstavräkning – rapport/uppdatering .....            | 26 |
| Successiv vinstavräkning – löpande projekt .....                | 32 |
| Projekt .....                                                   | 33 |
| Vändning av successiv vinstavräkning .....                      | 35 |
| Flytta pengar till slutprognos 'Successiv vinstavräkning' ..... | 36 |
| Successiv vinstavräkning – intäkts/kostnadsuppdelning .....     | 36 |

## Bakgrund

Svensk redovisning har alltmer anpassats till internationell praxis. Ett område där detta har skett är redovisning av pågående arbeten, som behandlas i Redovisningsrådets rekommendation **Entreprenader och liknande uppdrag (RR 10)**. Det som kännetecknar pågående arbeten är byggtreprenader som sträcker sig över flera redovisningsperioder. Successiv vinstavräkning, som är den stora förändringen, ska kunna ge bättre underlag om företagets ställning och resultat genom att intäkter, kostnader och resultat redovisas i takt med att arbetet utförs. Tidigare hantering, färdigställandemetoden, redovisar entreprenaden först när den slut-förts. Rekommendationen, som trädde i kraft januari 2001, ställer stora krav på företagets redovisning. Det förutsätts att man har bra och samordnade system för kalkyl och prognoser samt intäkts-/kostnadsrapportering, då successiv vinstavräkning kräver att färdigställande-graden för ett uppdrag kan beräknas på ett tillförlitligt sätt.

## Inställningar

### Systeminställningar – projektredovisning II

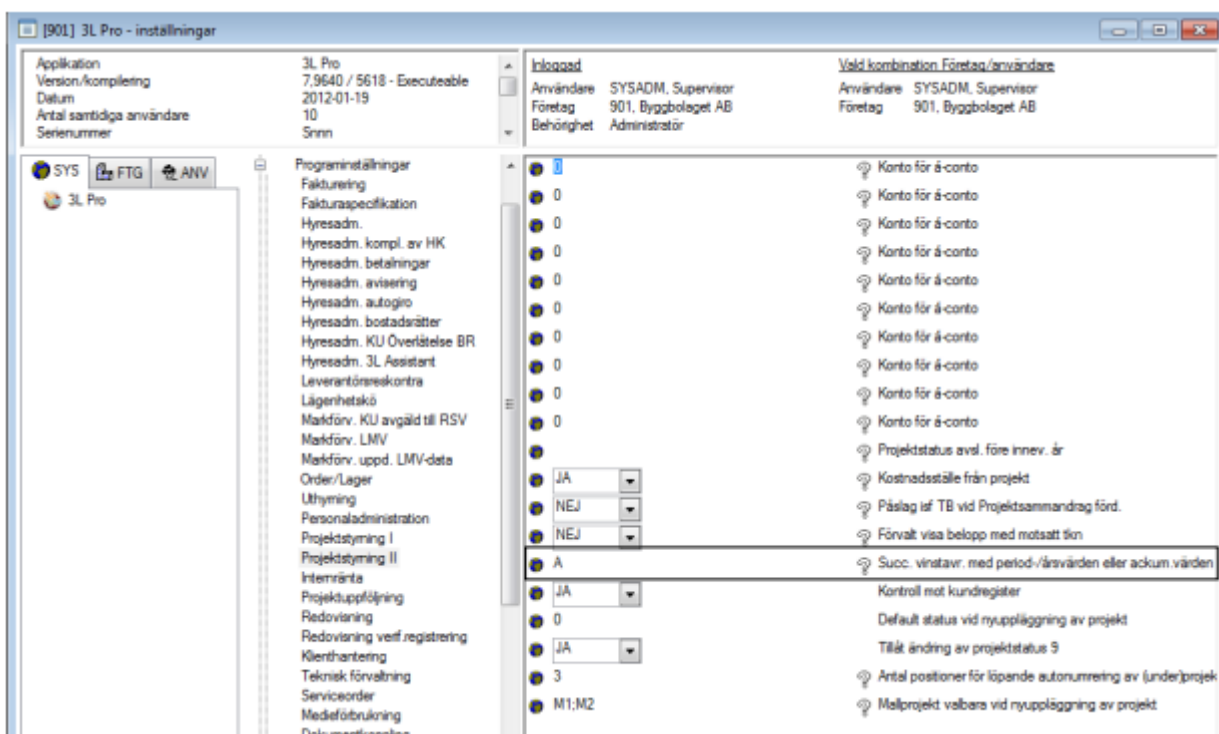

För att ha en viss valfrihet, när det gäller vad som ska redovisas i vissa kolumner i rapporterna, finns det en systeminställning där man kan påverka innehållet i dessa.

**Succ. vinstavr. med period-/årsvärden eller ackum.värden**

Ange **P** om

- kostnaden i kolumnen *Utfall perioden* i rapporten **Prognosjustering** ska innehålla projektets bokförda utfall t o m begärd period för angivet bokföringsår.

- kostnaden i kolumnen *Aktuell prognos innev. år, året* i rapporterna **Prognosjustering** och **Prognosunderlag** ska innehålla skillnaden mellan den gällande registrerade slutprognosen, det registrerade avräknade utfallet t o m föregående år och den för nästkommande år gällande registrerade prognosen.
- kostnaden i kolumnen *Aktuell prognos innev. år, ack* i rapporterna **Prognosjustering** och **Prognosunderlag** ska innehålla skillnaden mellan den gällande registrerade slutprognosen och den för nästkommande år gällande registrerade prognosen.
- kostnaden i kolumnen *Aktuell prognosandel nästa år* i rapporterna **Prognosjustering**, **Prognosunderlag** och **Successiv vinstavräkning** ska innehålla den för nästkommande år gällande registrerade prognosen.

#### Ange A om

- kostnaden i kolumnen *Utfall perioden* i rapporten **Prognosjustering** ska innehålla projektets ackumulerade bokförda utfall t o m begärd period.
- kostnaden i kolumnen *Aktuell prognos innev. år, ack* i rapporterna **Prognosjustering** och **Prognosunderlag** ska innehålla den för innevarande år gällande registrerade ackumulerade prognosen.
- kostnaden i kolumnen *Aktuell prognos innev. år, året* i rapporterna **Prognosjustering** och **Prognosunderlag** ska innehålla skillnaden mellan den för innevarande år gällande registrerade ackumulerade prognosen och det registrerade avräknade utfallet t o m föregående år.
- kostnaden i kolumnen *Aktuell prognosandel nästa år* i rapporterna **Prognosjustering**, **Prognosunderlag** och **Successiv vinstavräkning** ska innehålla skillnaden mellan den gällande registrerade slutprognosen och den för innevarande år gällande registrerade ackumulerade prognosen.

## Styrparametrar internredovisning

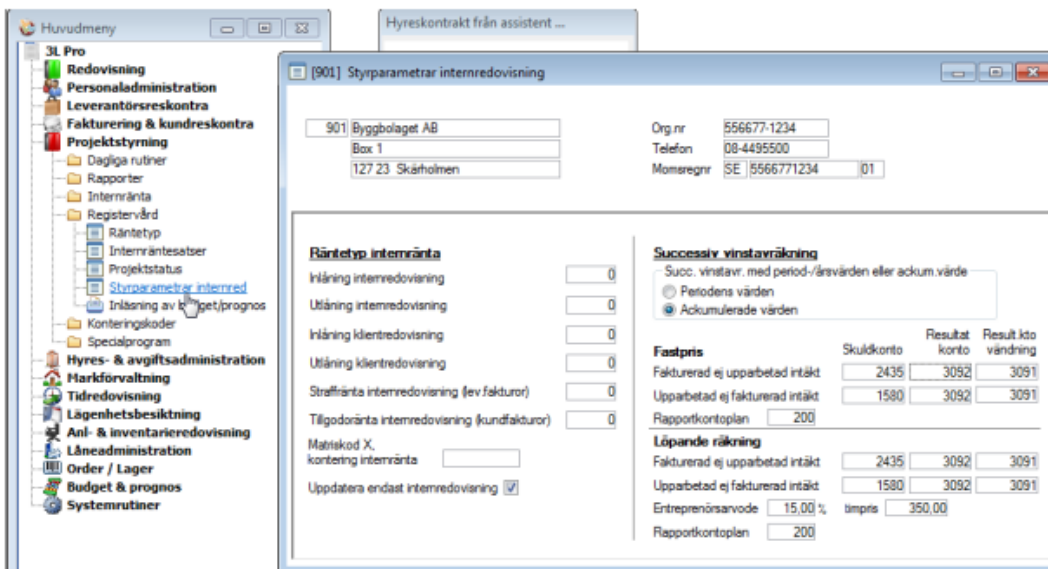

## Projektstyrning – Registervård – Styrparametrar internred

För att kunna följa den resultatpåverkan projekten har vid olika tidpunkter, kan bokning göras av projektens upparbetade intäkter. Bokning kan göras både för projekt av typen fastpris och projekt av typen löpande räkning samt består antingen av fakturerad ej upparbetad intäkt eller upparbetad ej fakturerad intäkt.

Här finns inställningar för hur den successiva vinstavräkningen ska bokföras vid uppdatering till redovisningen samt vilken rapportkontoplan som ska användas.

### *Successiv vinstavräkning med period-/årsvärden eller ackum.värde.*

Markeringen visar hur inställningen ser ut enligt föregående avsnitt från systeminställningarna. Ändring kan göras här och vid spara (F2), sparas värdet i systeminställningar.

### *Fastpris*

Kontering av projekt (kan vara både fastpris och större löpande projekt) där intäkten räknas fram baserat på en inlagd prognos för projektet. Ofta lite större projekt. Vilka projekt som ska tas med vid beräkning av successiv vinstavräkning fastpris styrs lämpligen med projekttyp angiven på projektet.

### *Fakturerad ej upparbetad intäkt*

Ange konton för justering av intäkter där projektet har bokförda intäkter som inte ligger i paritet med de kostnader som bokförts på projektet. Bokförda intäkter är högre än bokförda kostnader enligt angiven prognos.

### *Upparbetad ej fakturerad intäkt*

Ange konton för justering av intäkter där projektet har bokförda intäkter som inte ligger i paritet med de kostnader som bokförts på projektet. Bokförda intäkter är lägre än bokförda kostnader enligt angiven prognos.

### *Rapportkontoplan*

Ange den rapportkontoplan som successiva vinstavräkningen ska föreslå vid uppbokning av intäkter. Detta bör vara en helt egen kontoplan, dvs inte den kontoplan som normalt används för uppföljning av projekt eftersom kodningen av konton kan skilja sig åt.

**Tips:** Kopiera den rapportkontoplan som normalt används för projektredovisning till ett nytt nummer och gör justeringar i den nya.

### *Löpande räkning*

Kontering av projekt (ofta mindre löpande projekt eller även mindre fastprisprojekt) där intäkten räknas fram baserat på bokförda kostnader på projektet. Timmar på projektet uppräknat med schablontimpris angivet på projektet. Bokförda materialkostnader + påslag framräknat enligt procentsats angiven på projektet och övriga kostnader. Se vidare avsnitt successiv vinstavräkning för löpande projekt. Ofta lite mindre projekt. Vilka projekt som ska tas med vid beräkning av successiv vinstavräkning löpande räkning styrs lämpligen med projekttyp angiven på projektet.

### *Fakturerad ej upparbetad intäkt*

Ange konton för justering av intäkter där projektet har bokförda intäkter som inte ligger i paritet med de kostnader som bokförts på projektet. Bokförda intäkter är högre än bokförda kostnader enligt redovisningen.

### *Upparbetad ej fakturerad intäkt*

Ange konton för justering av intäkter där projektet har bokförda intäkter som inte ligger i paritet med de kostnader som bokförts på projektet. Bokförda intäkter är lägre än bokförda kostnader enligt redovisningen.

### *Entreprenörsarvode*

Ange den procentsats som kostnader för material ska ökas med. Den används enbart av rapporten "Successiv vinstavräkning på löpande projekt". Denna procentsats föreslås när man lägger upp ett projekt men kan ändras för varje enskilt projekt.

### *Timpris*

Ange det timpris som bokförda timmar på projektet ska multipliceras med. Den används enbart av rapporten "Successiv vinstavräkning på löpande projekt". Detta timpris föreslås när man lägger upp ett projekt men kan ändras för varje enskilt projekt.

### *Rapportkontoplan*

Ange den rapportkontoplan som successiva vinstavräkningen ska föreslå vid uppbokning av intäkter. Detta bör vara en helt egen kontoplan, dvs inte den kontoplan som normalt används för uppföljning av projekt eftersom kodningen av konton kan skilja sig åt.

**Tips:** Kopiera den rapportkontoplan som normalt används för projektredovisning till ett nytt nummer och gör justeringar i den nya.

# Hantering

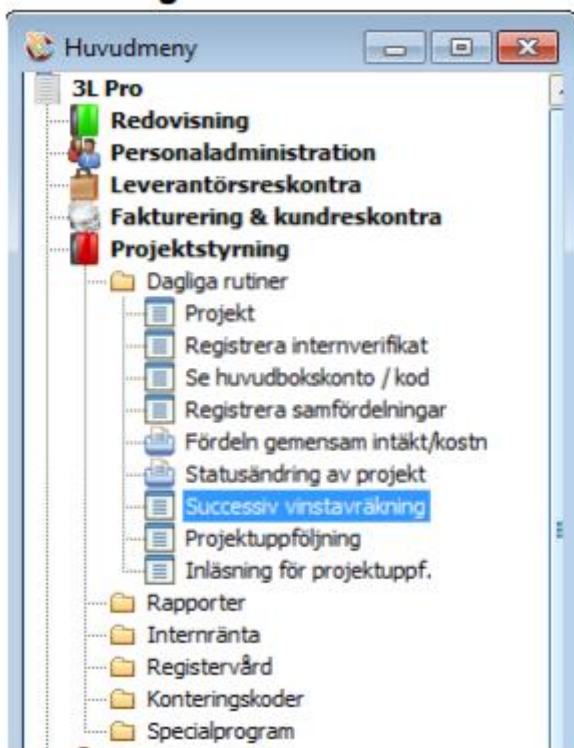

Alla funktioner som gäller hanteringen av den successiva vinstavräkningen hittar ni under Projektstyrning – Dagliga rutiner – Successiv vinstavräkning.

Antingen under Övriga funktioner eller

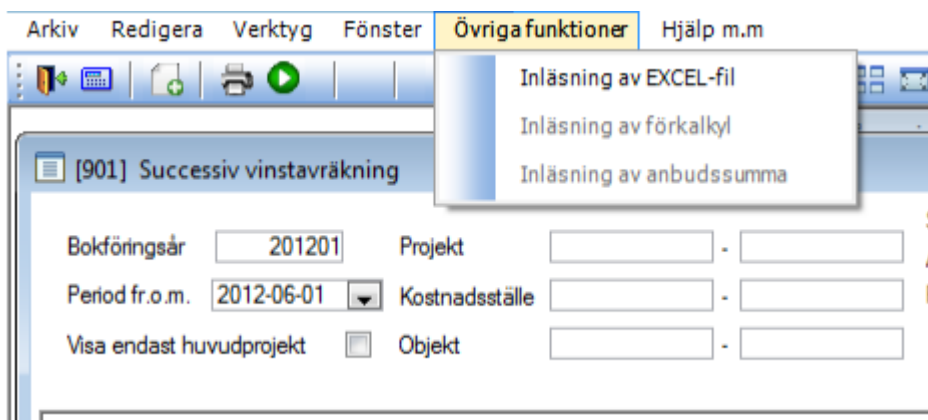

Genom att klicka på skrivarsymbolen .

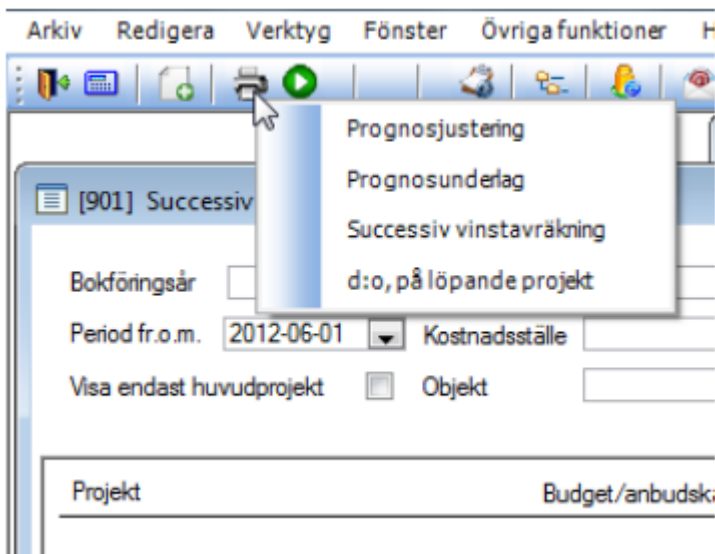

## Successiv vinstavräkning – inledning

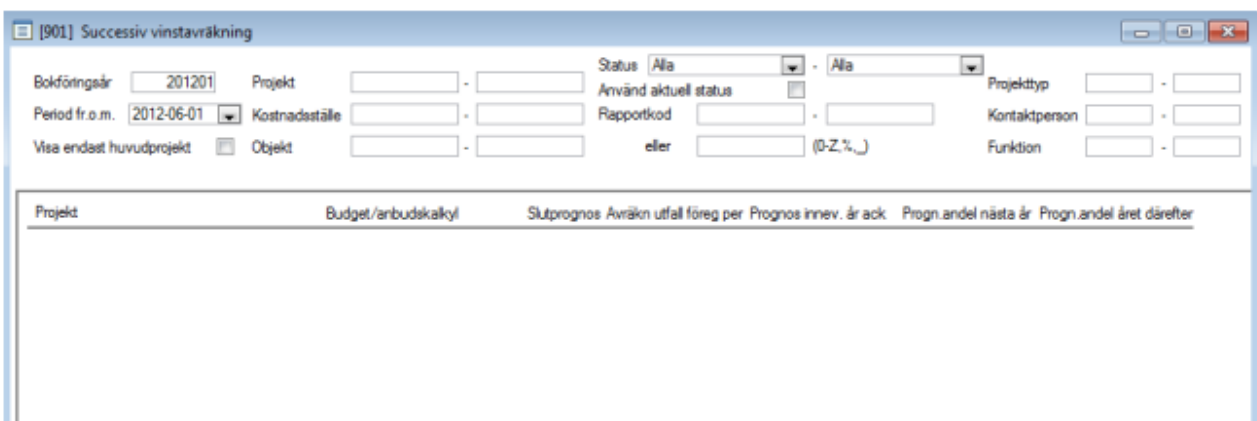

All hantering som har med prognosavstämning och successiv vinstavräkning att göra, dvs. registrering/justering av budget- och prognosvärden, avräknat utfall samt utskrift av rapporter, utförs i den här delrutinen.

Gemensamt vid utskrifter och hämtning av bokförda värden är att kontoklassen i den angivna rapportplanen avgör vad som är intäkter (kontoklass 3) och kostnader (kontoklass 4 – 9).

## Prognosjustering

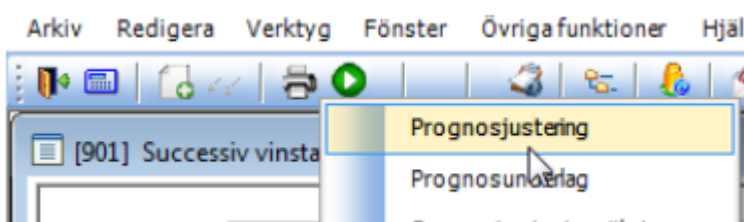

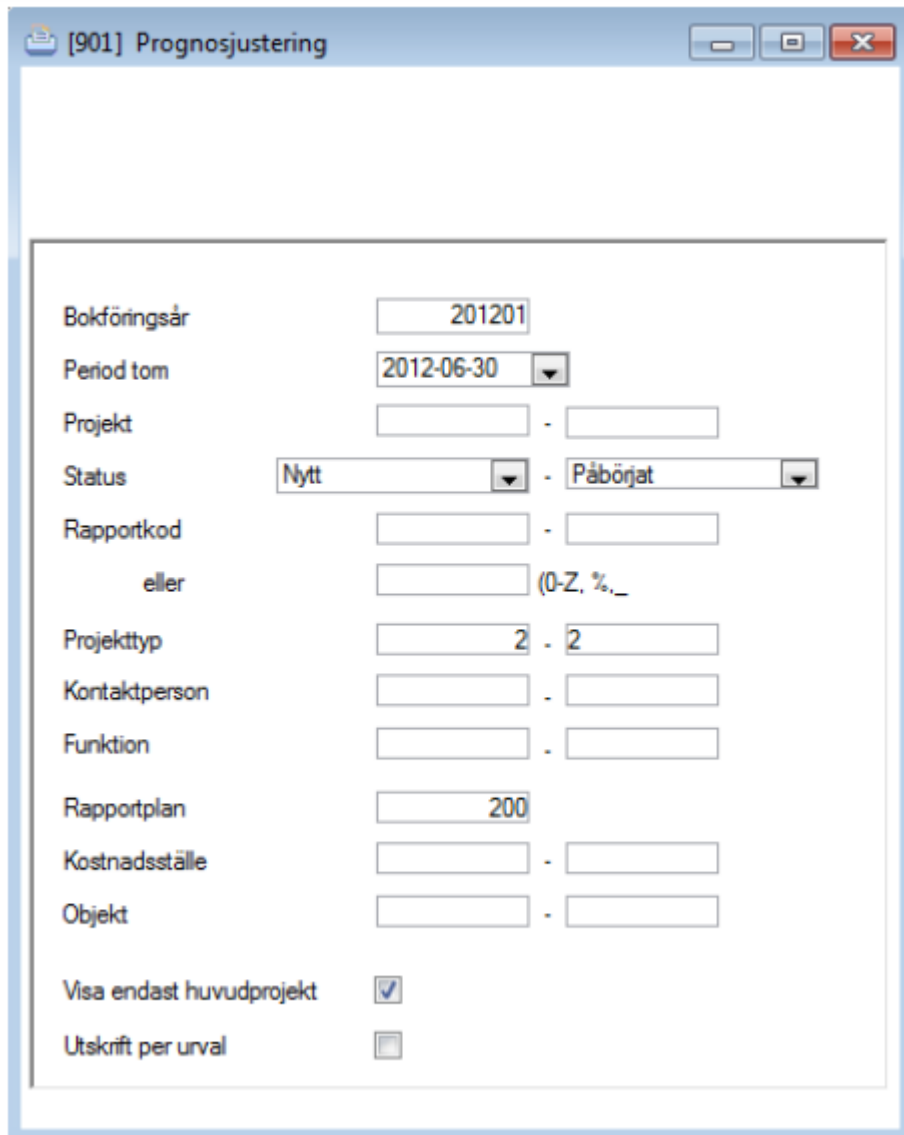

|                          |                                                                           |
|--------------------------|---------------------------------------------------------------------------|
| Bokföringsår             | <input type="text" value="201201"/>                                       |
| Period tom               | <input type="text" value="2012-06-30"/>                                   |
| Projekt                  | <input type="text"/> - <input type="text"/>                               |
| Status                   | <input type="text" value="Nytt"/> - <input type="text" value="Påbörjat"/> |
| Rapportkod               | <input type="text"/> - <input type="text"/>                               |
| eller                    | <input type="text"/> (0-Z, %, _)                                          |
| Projekttyp               | <input type="text" value="2"/> - <input type="text" value="2"/>           |
| Kontaktperson            | <input type="text"/> - <input type="text"/>                               |
| Funktion                 | <input type="text"/> - <input type="text"/>                               |
| Rapportplan              | <input type="text" value="200"/>                                          |
| Kostnadsställe           | <input type="text"/> - <input type="text"/>                               |
| Objekt                   | <input type="text"/> - <input type="text"/>                               |
| Visa endast huvudprojekt | <input checked="" type="checkbox"/>                                       |
| Utskrift per urval       | <input type="checkbox"/>                                                  |

Arbetet inleds oftast med att man skriver ut den här rapporten, som utgör ett underlag för värdering och bedömning av projekten. Rapporten innehåller bl.a. tomma kolumner för notering av ny slutprognos, ny prognos för innevarande år och ny prognos för kommande verksamhetsår. Tänk på att hela tiden göra samma urval för rapporterna och registreringsbilden för successiv vinstavräkning för att få samma projekt. Lämpligt är att använda sig av status, rapportkod och/eller projekttyp.

Används funktionen för huvud-/respektive underprojekt ska man alltid markera "Visa endast huvudprojekt" i de fall huvudprojektet innehåller totala intäkterna i prognosen och underprojekten endast registreras med kostnader i prognoserna. Detta för att rapporterna ska bli korrekta.

Rapporten kan antingen styras till skrivare eller till Excel. Skrivs rapporten till Excel kan dess värden importeras tillbaka till den successiva vinstavräkningen.

För att skriva rapporten till Excel – välj fil . Välj filtyp "Excel, specialrapport". Skriv in filnamn.

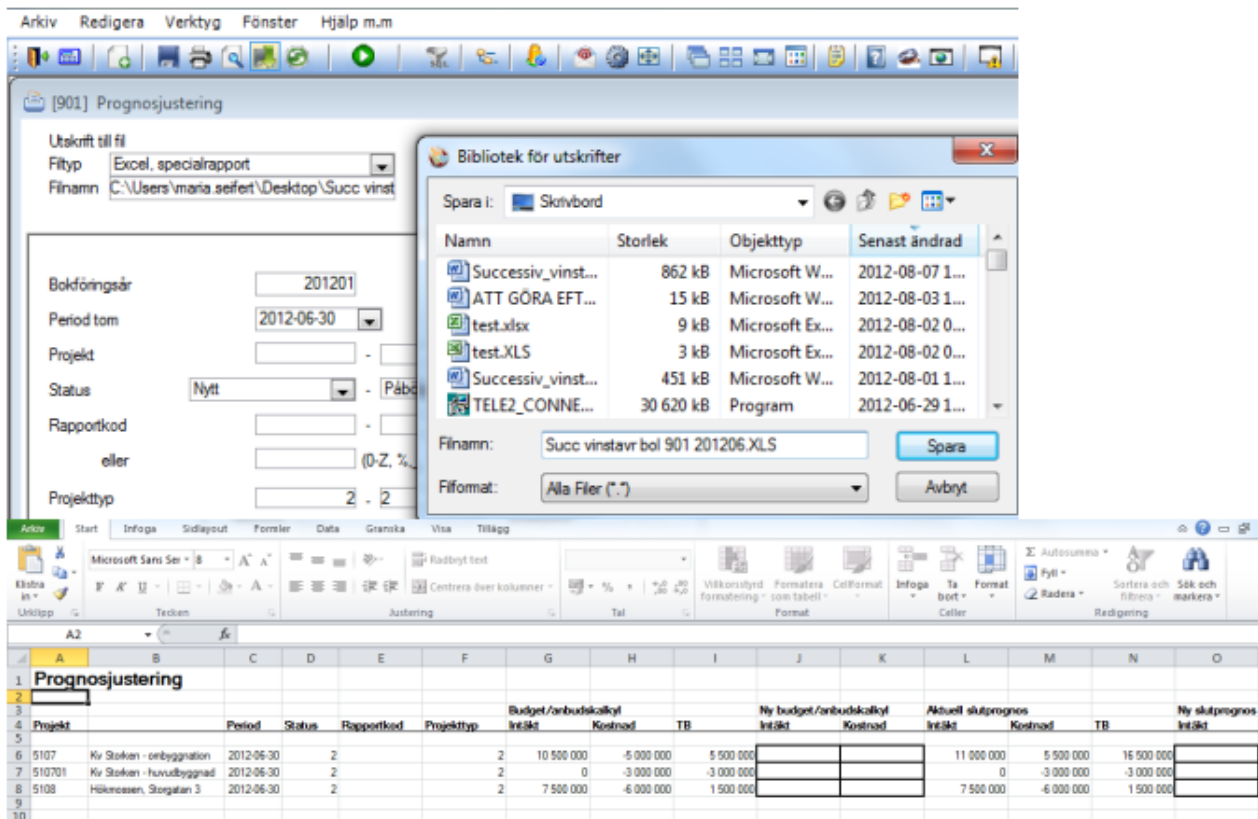

Fält som kan importeras tillbaka till Successiva vinstavräkningen är markerade med en svart ram.

### Bokföringsår

Ange det bokföringsår som utskrift ska göras för. Samma som i bilden "Successiv vinstavräkning" föreslås och ska normalt inte ändras. Ta F2 för översikt.

### Period tom

Ange tom vilken period som utskrift ska göras för. Samma som i bilden "Successiv vinstavräkning" föreslås och ska normalt inte ändras. Klicka på droplisten för att ändra.

### Projekt

Ange eventuellt projektintervall som ska tas med i rapporten. Inget urval ger alla projekt som uppfyller övriga urval.

### Status

Ange det statusintervall som de ingående projekten ska ha.

### Rapportkod

Ange det intervall av rapportkoder eller den rapportkodsmask som de ingående projekten ska ha.

### Projekttyp

Ange projekttyp som projekt som ska ingå i rapporten är markerade med. F2 ger en översikt.

### Kontaktperson

Om projekten är kopplade till kontaktpersoner kan urval på detta göras. F2 ger en översikt.

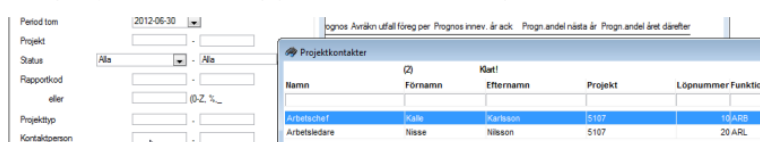

### Funktion

Om kontaktpersoner kopplas till projekten kan dessa tilldelas en funktion. Urval kan göras för en viss funktion t ex arbetschef för att endast lista de projekt som en viss person är arbetschef för.

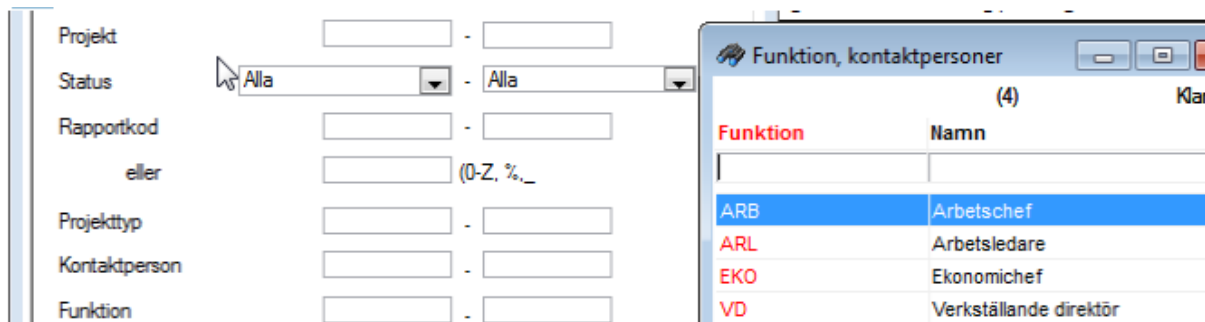

### Rapportplan

Ange den rapportkontoplan som ska användas för att avgöra vilka konton som ska medräknas.

### Kostnadsställe

Om projekten är kopplade till kostnadsställen, kan man här göra urval på ett visst kostnadsställeintervall.

### Objekt

Om projekten är kopplade till objekt kan man här göra urval på ett visst objektnummerintervall.

### Visa endast huvudprojekt

Används funktionen för huvud-/respektive underprojekt ska man alltid markera "Visa endast huvudprojekt" om man vill att underprojektens värden ska summeras till huvudprojektet.

### Utskrift per urval

Markera om de ingående projekten ska redovisas som en enda rad i rapporten. Bild 1 – enligt modell P – ackumulerade värden

| P             | Kolumn 5                         | 6                  | 7      | 8                 | 9                | 10               | 11     | 12                | 13                 | 14      | 15      | 16       |             |             |                |             |          |         |            |         |         |         |         |         |
|---------------|----------------------------------|--------------------|--------|-------------------|------------------|------------------|--------|-------------------|--------------------|---------|---------|----------|-------------|-------------|----------------|-------------|----------|---------|------------|---------|---------|---------|---------|---------|
|               |                                  |                    |        |                   |                  |                  |        |                   |                    |         |         |          | Budget/     | Aktuell     | Ny slutprognos | Avräknad    | Utfall   | Akt     | Ny prognos | Akt     | Akt     | Ny      | Akt     | Ny      |
|               |                                  |                    |        |                   |                  |                  |        |                   |                    |         |         |          | mbudskalkyl | slutprognos |                | för per ack | perioden | prognos | innev. år  | prognos | prognos | prognos | prognos | prognos |
| Intäkt        | Intäkt                           |                    | Intäkt | Intäkt            | Intäkt           |                  | Intäkt | Intäkt            | Intäkt             | Intäkt  | Intäkt  |          |             |             |                |             |          |         |            |         |         |         |         |         |
| Projekt       | Kostnad                          | Kostnad            |        | Kostnad           | Kostnad          | Kostnad          |        | Kostnad           | Kostnad            | Kostnad | Kostnad | Kostnad  |             |             |                |             |          |         |            |         |         |         |         |         |
| <b>5107</b>   | <b>Kv Storken - ombyggnation</b> |                    |        |                   |                  |                  |        |                   |                    |         |         |          |             |             |                |             |          |         |            |         |         |         |         |         |
| Status 2      | 10 500 000                       | 11 000 000         |        | 2 037 656         | 2 193 144        | 2 193 144        |        | 4 230 800         | 6 769 200          |         |         | 0        |             |             |                |             |          |         |            |         |         |         |         |         |
| Rapp.kod      | -5 000 000                       | -5 500 000         |        | -1 552 500        | -562 900         | -562 900         |        | -2 115 400        | -3 384 600         |         |         | 0        |             |             |                |             |          |         |            |         |         |         |         |         |
| Projekttyp 2  | 5 500 000                        | 5 500 000          |        | 485 156           | 1 630 244        | 1 630 244        |        | 2 115 400         | 3 384 600          |         |         | 0        |             |             |                |             |          |         |            |         |         |         |         |         |
| <b>510701</b> | <b>Kv Storken - huvudbyggnad</b> |                    |        |                   |                  |                  |        |                   |                    |         |         |          |             |             |                |             |          |         |            |         |         |         |         |         |
| Status 2      | 4 500 000                        | 4 500 000          |        | 0                 | 218 700          | 218 700          |        | 218 700           | 4 281 300          |         |         | 0        |             |             |                |             |          |         |            |         |         |         |         |         |
| Rapp.kod      | -3 000 000                       | -3 000 000         |        | 0                 | -145 800         | -145 800         |        | -145 800          | -2 854 200         |         |         | 0        |             |             |                |             |          |         |            |         |         |         |         |         |
| Projekttyp 2  | 1 500 000                        | 1 500 000          |        | 0                 | 72 900           | 72 900           |        | 72 900            | 1 427 100          |         |         | 0        |             |             |                |             |          |         |            |         |         |         |         |         |
| <b>5108</b>   | <b>Hökmosse, Storgatan 3</b>     |                    |        |                   |                  |                  |        |                   |                    |         |         |          |             |             |                |             |          |         |            |         |         |         |         |         |
| Status 2      | 7 500 000                        | 7 500 000          |        | 156 250           | 206 250          | 206 250          |        | 362 500           | 7 137 500          |         |         | 0        |             |             |                |             |          |         |            |         |         |         |         |         |
| Rapp.kod      | -6 000 000                       | -6 000 000         |        | -125 000          | -165 000         | -165 000         |        | -290 000          | -5 710 000         |         |         | 0        |             |             |                |             |          |         |            |         |         |         |         |         |
| Projekttyp 2  | 1 500 000                        | 1 500 000          |        | 31 250            | 41 250           | 41 250           |        | 72 500            | 1 427 500          |         |         | 0        |             |             |                |             |          |         |            |         |         |         |         |         |
| <b>Totalt</b> | <b>22 500 000</b>                | <b>23 000 000</b>  |        | <b>2 193 906</b>  | <b>2 618 094</b> | <b>2 618 094</b> |        | <b>4 812 000</b>  | <b>18 188 000</b>  |         |         | <b>0</b> |             |             |                |             |          |         |            |         |         |         |         |         |
|               | <b>-14 000 000</b>               | <b>-14 500 000</b> |        | <b>-1 677 500</b> | <b>-873 700</b>  | <b>-873 700</b>  |        | <b>-2 531 200</b> | <b>-11 948 800</b> |         |         | <b>0</b> |             |             |                |             |          |         |            |         |         |         |         |         |
|               | <b>8 500 000</b>                 | <b>8 500 000</b>   |        | <b>516 406</b>    | <b>1 744 394</b> | <b>1 744 394</b> |        | <b>2 260 800</b>  | <b>6 239 200</b>   |         |         | <b>0</b> |             |             |                |             |          |         |            |         |         |         |         |         |
| Urval:        | Projektnummer                    | Alla               |        | Kostnadsställe    | Alla             |                  |        |                   |                    |         |         |          |             |             |                |             |          |         |            |         |         |         |         |         |
|               | Status                           | Alla               |        | Objekt            | Alla             |                  |        |                   |                    |         |         |          |             |             |                |             |          |         |            |         |         |         |         |         |
|               | Rapportkod                       | Alla               |        | Kontaktperson     | Alla             |                  |        |                   |                    |         |         |          |             |             |                |             |          |         |            |         |         |         |         |         |
|               | Datum                            | 2012-06-30         |        | Funktion          | Alla             |                  |        |                   |                    |         |         |          |             |             |                |             |          |         |            |         |         |         |         |         |
|               | Rapportkontoplan                 | 200                |        | Projekttyp        | 2 - 2            |                  |        |                   |                    |         |         |          |             |             |                |             |          |         |            |         |         |         |         |         |

Bild 2 – enligt modell A – period värden

| Prognosjustering                        |                          |                        |                   |                   |                                  |                   |                                |                   |                             |         |                         |                   |                             |                   |                          |                   |                                |                   |            |  |
|-----------------------------------------|--------------------------|------------------------|-------------------|-------------------|----------------------------------|-------------------|--------------------------------|-------------------|-----------------------------|---------|-------------------------|-------------------|-----------------------------|-------------------|--------------------------|-------------------|--------------------------------|-------------------|------------|--|
| A                                       | Kolumn 5                 |                        | 6                 |                   | 7                                |                   | 8                              |                   | 9                           |         | 10                      |                   | 11                          |                   | 12                       |                   | 13                             |                   | 14         |  |
|                                         | Budget/<br>budgetskalkyl | Aktuell<br>slutprognos | Ny slutprognos    |                   | Avräknat<br>utfall<br>för period |                   | Utfall<br>perioden<br>avslutad |                   | Akt<br>prognos<br>innev. år |         | Ny prognos<br>innev. år |                   | Akt<br>prognos<br>innev. år |                   | Orderstock<br>inlästa år |                   | Ny<br>orderstock<br>inlästa år |                   |            |  |
| Projekt                                 | Inskäp<br>Kostnad        | Inskäp<br>Kostnad      | Inskäp<br>Kostnad | Inskäp<br>Kostnad | Inskäp<br>Kostnad                | Inskäp<br>Kostnad | Fakturer<br>Kostnad            | Inskäp<br>Kostnad | Inskäp<br>Kostnad           | Kostnad | Kostnad                 | Inskäp<br>Kostnad | Inskäp<br>Kostnad           | Inskäp<br>Kostnad | Inskäp<br>Kostnad        | Inskäp<br>Kostnad | Inskäp<br>Kostnad              | Inskäp<br>Kostnad |            |  |
| <b>5107 Kv Storken - ombyggnation</b>   |                          |                        |                   |                   |                                  |                   |                                |                   |                             |         |                         |                   |                             |                   |                          |                   |                                |                   |            |  |
| Status 2                                | 10 500 000               | 11 000 000             |                   |                   | 2 037 656                        | 2 432 710         |                                | 4 230 800         |                             |         |                         |                   |                             | 2 183 144         | 6 769 200                |                   |                                |                   |            |  |
| Rapp.kod                                | -5 000 000               | -5 500 000             |                   |                   | -1 552 500                       | -2 115 400        |                                | -2 115 400        |                             |         |                         |                   |                             | -562 800          | -3 384 600               |                   |                                |                   |            |  |
| Projekttyp 2                            | 5 500 000                | 5 500 000              |                   |                   | 485 156                          | 317 310           |                                | 2 115 400         |                             |         |                         |                   |                             | 1 630 244         | 3 384 600                |                   |                                |                   |            |  |
| <b>510701 Kv Storken - huvudbyggnad</b> |                          |                        |                   |                   |                                  |                   |                                |                   |                             |         |                         |                   |                             |                   |                          |                   |                                |                   |            |  |
| Status 2                                | 4 500 000                | 4 500 000              |                   |                   | 0                                | 167 670           |                                | 218 700           |                             |         |                         |                   |                             | 218 700           | 4 281 300                |                   |                                |                   |            |  |
| Rapp.kod                                | -3 000 000               | -3 000 000             |                   |                   | 0                                | -145 800          |                                | -145 800          |                             |         |                         |                   |                             | -145 800          | -2 854 200               |                   |                                |                   |            |  |
| Projekttyp 2                            | 1 500 000                | 1 500 000              |                   |                   | 0                                | 21 870            |                                | 72 900            |                             |         |                         |                   |                             | 72 900            | 1 427 100                |                   |                                |                   |            |  |
| <b>5108 Hökmossen, Storgatan 3</b>      |                          |                        |                   |                   |                                  |                   |                                |                   |                             |         |                         |                   |                             |                   |                          |                   |                                |                   |            |  |
| Status 2                                | 7 500 000                | 7 500 000              |                   |                   | 156 250                          | 333 500           |                                | -362 500          |                             |         |                         |                   |                             | -318 750          | 7 862 500                |                   |                                |                   |            |  |
| Rapp.kod                                | -6 000 000               | -6 000 000             |                   |                   | -125 000                         | -290 000          |                                | 290 000           |                             |         |                         |                   |                             | 415 000           | -6 290 000               |                   |                                |                   |            |  |
| Projekttyp 2                            | 1 500 000                | 1 500 000              |                   |                   | 31 250                           | 43 500            |                                | -72 500           |                             |         |                         |                   |                             | -103 750          | 1 572 500                |                   |                                |                   |            |  |
| <b>Totalt</b>                           |                          |                        |                   |                   |                                  |                   |                                |                   |                             |         |                         |                   |                             |                   |                          |                   |                                |                   |            |  |
|                                         | 22 500 000               | 23 000 000             |                   |                   | 2 193 906                        | 2 933 880         |                                | 4 087 000         |                             |         |                         |                   |                             | 1 893 094         | 18 913 000               |                   |                                |                   |            |  |
|                                         | -14 000 000              | -14 500 000            |                   |                   | -1 677 500                       | -2 351 200        |                                | -1 971 200        |                             |         |                         |                   |                             | -283 700          | -12 528 800              |                   |                                |                   |            |  |
|                                         | 8 500 000                | 8 500 000              |                   |                   | 516 406                          | 382 680           |                                | 2 115 800         |                             |         |                         |                   |                             | 1 599 394         | 6 384 200                |                   |                                |                   |            |  |
| Urval:                                  | Projektnummer            | Alla                   |                   |                   | Kostnadsställe                   |                   | Alla                           |                   | Kostnadsställe              |         | Alla                    |                   | Kontaktperson               |                   | Alla                     |                   | Datum                          |                   | 2012-06-30 |  |
|                                         | Status                   | Alla                   |                   |                   | Objekt                           |                   | Alla                           |                   | Funktion                    |         | Alla                    |                   | Projekttyp                  |                   | 2 - 2                    |                   | Rapportkontoplan               |                   | 200        |  |

Innehållet i rapporten är delvis beroende på vad som angetts i systeminställningen enligt ovan (P eller A) och utgörs dels av registrerade värden och dels av beräknade värden enligt: **Kolumn 5**

Registrerade Budgetvärden (transaktionstyp=B) som är daterade närmast före vald *Period tom*.

#### Kolumn 6

Registrerade Slutprognosvärden (transaktionstyp=P) som är daterade närmast före vald *Period tom*.

#### Kolumn 7

Tom kolumn för notering av eventuell ny Slutprognos. Intäkter skrivs som ett positivt belopp och kostnaden som ett negativt dito.

#### Kolumn 8

Registrerade/sparade värden för Avräknat utfall föregående period (transaktionstyp=A) som är daterade närmast före vald *Period tom*.

#### Kolumn 9

När P har angetts i systeminställningen

Intäkten beräknas som  $K9 / K6 * I6 + (K8 / K6 * I6 - I8)$ .

Kostnaden utgörs av projektets bokförda kostnader fr o m närmast föregående avräkningstillfälle inom valt *Bokföringsår* eller om sådant saknas, detta års början, och tom vald *Period tom*.

När A har angetts i systeminställningen

Fakturerat utgörs av projektets totala bokförda fakturering tom vald *Period tom*.

Kostnaden utgörs av projektets totala bokförda kostnader tom vald *Period tom*.

#### Kolumn 10

När P har angetts i systeminställningen

Intäkten beräknas som  $K10 / K6 * I6 + (K8 / K6 * I6 - I8)$ .

Kostnaden beräknas som  $K6 - K8 - K13 - K15$ . Om registrerat värde saknas för K13 utgörs kostnaden istället av projektets totala bokförda kostnader tom vald *Period tom* - K8.

När A har angetts i systeminställningen

Intäkten beräknas som  $K10 / K6 * I6$ .

Kostnaden utgörs av registrerat värde för Prognos innevarande år (transaktionstyp=I) som är daterat på valt *Bokföringsår* och närmast före vald *Period tom*. Om värde saknas här utgörs kostnaden istället av projektets totala bokförda kostnader tom vald *Period tom*.

**Kolumn 11**

Tom kolumn för notering av eventuell ny Prognos innevarande år.

**Kolumn 12**

När P har angetts i systeminställningen Intäkten beräknas som  $K10 / K6 * I6 + (K8 / K6 * I6)$ . Kostnaden beräknas som  $K6 - K13 - K15$ .

När A har angetts i systeminställningen

Intäkten beräknas som  $K10 / K6 * I6 - I8$ . Kostnaden beräknas som registrerat värde för Prognos innevarande år (transaktionstyp=I) som är daterat på valt *Bokföringsår* och närmast före vald *Period tom* - K8. Om värde saknas här utgörs kostnaden istället av  $K10 - K8$ .

**Kolumn 13**

När P har angetts i systeminställningen

Intäkten beräknas som  $(I6 - I8 - I10) / (K13 + K15) * K13$ .

Kostnaden utgörs av registrerat värde för Prognosandel nästa år (transaktionstyp=N) som är daterat på valt *Bokföringsår* och närmast före vald *Period tom*. Om värde saknas här utgörs kostnaden istället av  $K6 - K8 - K10$ .

När A har angetts i systeminställningen

Intäkten beräknas som  $I6 - I10$ . Kostnaden beräknas som  $K6 - K10$ .

**Kolumn 14**

Tom kolumn för notering av eventuell ny Prognosandel nästa år.

**Kolumn 15**

När P har angetts i systeminställningen

Intäkten beräknas som  $(I6 - I8 - I10) / (K13 + K15) * K15$ .

Kostnaden utgörs av registrerat värde för Prognosandel nästa år (transaktionstyp=N) som är daterat på bokföringsåret efter valt *Bokföringsår* och det bokföringsårets första period.

**Kolumn 16**

Tom kolumn för notering av eventuell ny Prognosandel året därefter.

"In" står för Intäkt från kolumn n. "Kn" står för Kostnad från kolumn n.

## Inläsning av Excel-fil

Efter komplettering av Excelfilen som skapades vid utskrift av rapporten "Prognosjustering" kan värden importeras tillbaka till bilden Successiv vinstavräkning.

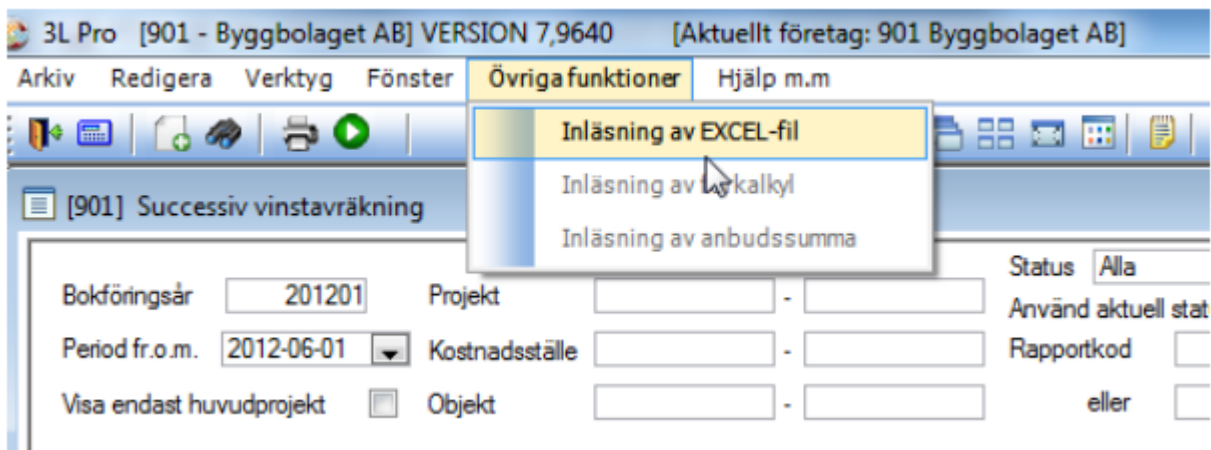

I bilden successiv vinstavräkning ska endast bokföringsår och Period fr.o.m. väljas. Dvs inget urval på projekt. Tag Övriga funktioner – Inläsning av Excel-fil.

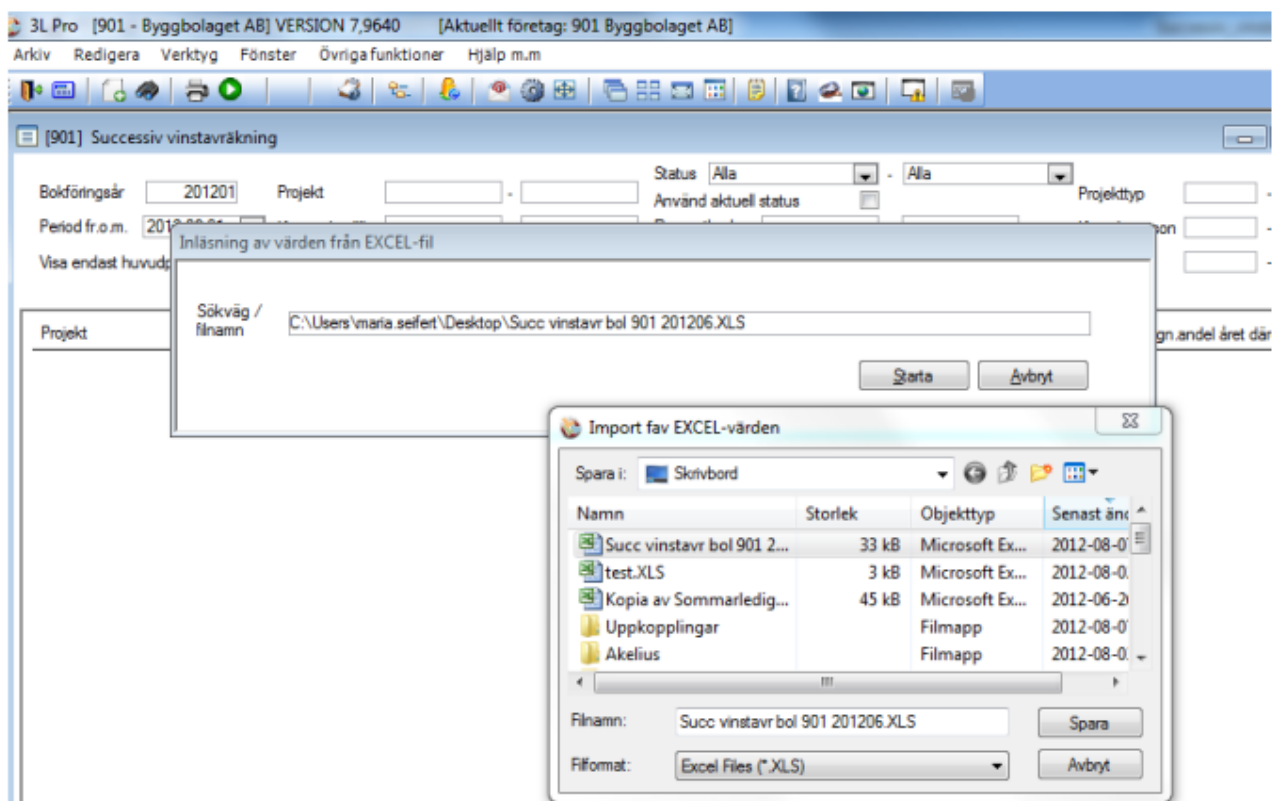

Dubbelklicka i fältet Sökväg/filnamn och leta upp den fil som ska läsas in. Klicka på starta för att starta inläsningen.

## Inläsning av förkalkyl

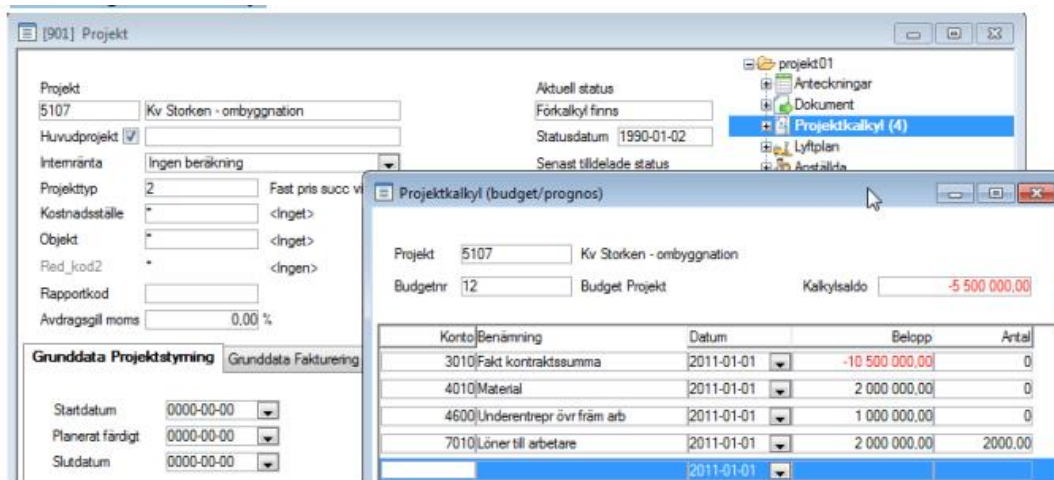

Om det på projektet redan finns en projektkalkyl kan dessa värden läsas över till den successiva vinstavräkningen.

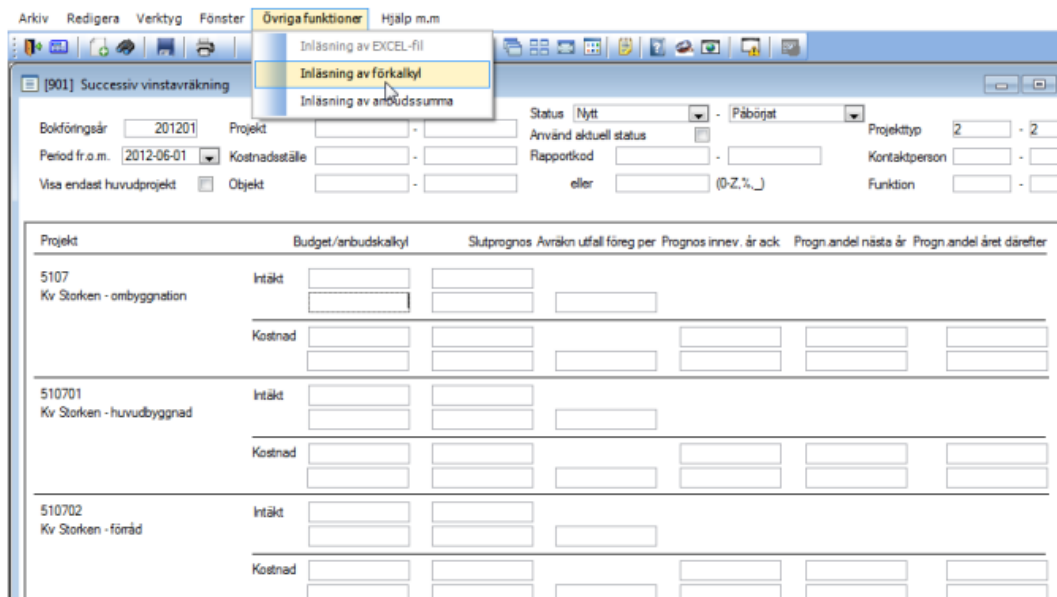

Gör ett urval av projekt. Ta F10 för att lista dessa. Välj "Övriga funktioner" – inläsning av förkalkyl.

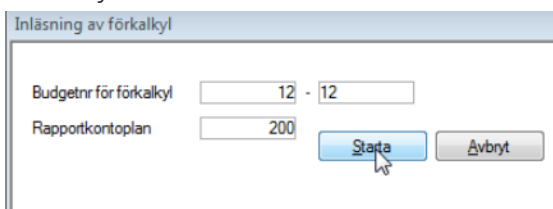

Välj det eller de budgetnummer som projektkalkylerna finns registrerade på och klicka på

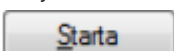

[901] Successiv vinstavräkning

Bokföringsår 201201 Projekt - Status Nytt - Påbörjat

Period fr o.m. 2012-06-01 Kostnadsställe Rapportkod Projekttyp 2 - 2

Visa endast huvudprojekt  Objekt eller (0-Z,%\_) Kontaktperson Funktion

| Projekt                    | Budget/anbudskalkyl | Slutprognos | Avräkn utfall föreg per | Prognos innev. år ack | Progn andel nästa år | Progn andel året därefter |
|----------------------------|---------------------|-------------|-------------------------|-----------------------|----------------------|---------------------------|
| 5107                       | Intäkt 10 500 000   | 0           |                         |                       |                      |                           |
| Kv Storcken - ombyggnation | 10 500 000          | 0           | 0                       | 0                     | 0                    | 0                         |
|                            | Kostnad -5 000 000  | 0           | 0                       | 0                     | 0                    | 0                         |
|                            | -5 000 000          | 0           | 0                       | 0                     | 0                    | 0                         |
| 510701                     | Intäkt              |             |                         |                       |                      |                           |
| Kv Storcken - huvudbyggnad |                     |             |                         |                       |                      |                           |

Värden från projektkalkylen överförs och läggs i kolumnen Budget/anbudskalkyl i "Successiva vinstavräkningen".

## Inläsning av anbudssumma

Om det på projekt finns en anbudssumma registrerad kan den läsas över till den successiva vinstavräkningen.

[901] Projekt

Projekt 510702 Kv Storcken - förråd Aktuell status Nytt

Huvudprojekt  Statusdatum

Interränta Ingen beräkning Senast tilldelat

Projekttyp 1 Löpande projekt succ vinstavr Nytt

Kostnadsställe \* <Inget>

Objekt \* <Inget>

Red\_kod2 \* <Inget> Registrerad 2012-08-14

Rapportkod Ändrad 2012-08-14

Avdragspill moms 0,00 % Av SYSADM

Grunddata Projektstyrning Grunddata Fakturering Grunddata Tid & Personal

Kundnr 10 OK Västerås Kreditgräns

Vår referens Maria Seifert

Kundens referens Nisse Nilsson Husarbete

Kundens best.nr AO-12345 Fspec/fakturen

Fastorisfakturerings generellt Fakturatyp

Anbudssumma 1 500 000 Fspec mall

ACK. Innehållna medel 0 Orderfakturerings

Arkiv Redigera Verktyg Fönster Övriga funktioner Hjälp m.m.

Inläsning av EXCEL-fil

Inläsning av förkalkyl

Inläsning av anbudssumma

[901] Successiv vinstavräkning

Bokföringsår 201201 Projekt 510702 - 510702 Status Alla - Alla

Period fr o.m. 2012-06-01 Kostnadsställe Rapportkod Projekttyp

Visa endast huvudprojekt  Objekt eller (0-Z,%\_) Kontaktperson Funktion

| Projekt              | Budget/anbudskalkyl | Slutprognos | Avräkn utfall föreg per | Prognos innev. år ack | Progn andel nästa år | Progn andel året därefter |
|----------------------|---------------------|-------------|-------------------------|-----------------------|----------------------|---------------------------|
| 510702               | Intäkt              |             |                         |                       |                      |                           |
| Kv Storcken - förråd |                     |             |                         |                       |                      |                           |
|                      | Kostnad             |             |                         |                       |                      |                           |
|                      |                     |             |                         |                       |                      |                           |

Gå till registreringsbilden för successiv vinstavräkning. Välj de projekt som ska vara med vid inläsningen. Tag F10 för att lista dem. Välj därefter "Övriga funktioner" – Inläsning av anbudssumma.

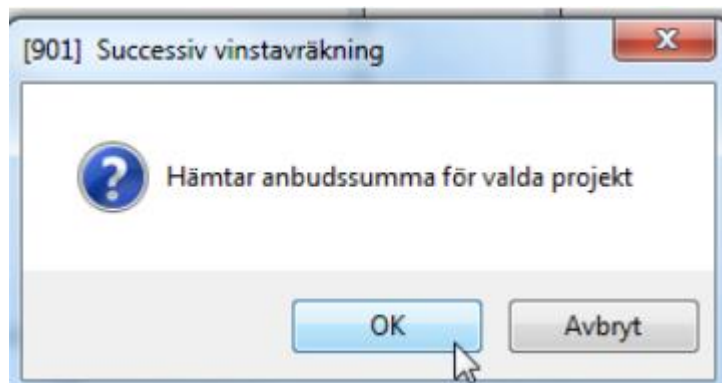

Klicka på OK om urvalet är korrekt. Annars välj Avbryt.

| Projekt             | Budget/anbudskalkyl | Slutprognos | Avräkn utfall föreg per Pro |
|---------------------|---------------------|-------------|-----------------------------|
| 510702              | Intäkt              | 1 500 000   | 0                           |
| Kv Storken - förråd |                     | 1 500 000   | 0                           |
|                     | Kostnad             | 0           | 0                           |
|                     |                     | 0           | 0                           |

Värden från fältet anbudssumman i projektbilden överförs och läggs i kolumnen Budget/anbudskalkyl i "Successiva vinstavräkningen".

## Successiv vinstavräkning – registrering

| Projekt                             | Budget/arbudskalkyl | Slutprognos | Avräkn utfall föreg per | Prognos innev. år ack | Progn andel nästa år | Progn andel året därefter |
|-------------------------------------|---------------------|-------------|-------------------------|-----------------------|----------------------|---------------------------|
| 5107<br>Kv Storken - ombyggnation   | Intäkt              | 10 500 000  | 11 000 000              |                       |                      |                           |
|                                     | Kostnad             | -5 000 000  | 5 500 000               | -1 552 500            | 0                    | 0                         |
| 510701<br>Kv Storken - huvudbyggnad | Intäkt              | 0           | 0                       | 0                     | 0                    | 0                         |
|                                     | Kostnad             | -3 000 000  | -3 000 000              | 0                     | 0                    | 0                         |
| 5108<br>Hökmossen, Storgatan 3      | Intäkt              | 7 500 000   | 7 500 000               | 156 250               | 0                    | 0                         |
|                                     | Kostnad             | -6 000 000  | -6 000 000              | -125 000              | 0                    | 0                         |

Registrering/justering görs sedan, där så önskas, av nya budget- och prognosvärden samt eventuellt avräknade utfall för det aktuella avstämningstillfället. Avräknat utfall uppdateras av systemet om detta väljs i samband med bokning av justerad intäkt. Se vidare avsnitt Successiv vinstavräkning – uppdatering. Arbetet inleds med att göra ett antal urval varvid de utvalda projekten med tillhörande information presenteras rad för rad.

### Bokföringsår

Ange det bokföringsår som registrering/ändring ska göras för.

### Period fr.o.m.

Ange period som registrering eller ändringar ska göras i.

### Visa endast huvudprojekt

Används funktionen för huvud-/respektive underprojekt ska man alltid markera "Visa endast huvudprojekt" om man vill att underprojektens värden ska summeras till huvudprojektet.

### Projekt

Ange det projektintervall som ska visas i formuläret.

### Kostnadsställe

Om projekten är kopplade till kostnadsställen, kan man här göra urval på ett visst kostnadsställeintervall.

### Objekt

Om projekten är kopplade till objekt kan man här göra urval på ett visst objektintervall.

### Status

Ange det statusintervall som de redovisade projekten ska ha.

### Använd aktuell status

Om markering sätts i detta fält gör programmet urval på aktuell status för projektet i stället för att titta på status för den period som successiva vinstavräkningen avser.

| Projekt | Namn          | Status | Datum      | Företag | Löpnummer |
|---------|---------------|--------|------------|---------|-----------|
| 510702  | Nytt          | 0      | 1990-01-01 | 901     | 110       |
| 510702  | Påbörjat      | 2      | 2011-01-01 | 901     | 117       |
| 510702  | Avslutat året | 8      | 2012-08-31 | 901     | 118       |

**Exempel:** Görs successiv vinstavräkning per 201206 så är ovanstående projekt pågående denna period. Sätts bock i "Använd aktuell status" så klassas ovanstående projekt som status "Avslutat året".

### Rapportkod

Ange det intervall av rapportkoder eller den rapportkodsmask som de redovisade projekten ska ha.

### Projekttyp

Ange projekttyp som projekt som ska ingå i rapporten är markerade med. F2 ger en översikt. Exempel på projekttyper.

| Kod | Namn                          |
|-----|-------------------------------|
| 1   | Löpande projekt succ vinstavr |
| 2   | Fast pris succ vinstavräkning |
| 3   | Ombyggnad                     |
| 4   | Nybyggnad                     |
| 9   | Interna                       |
| L1  | Löpande                       |

### Kontaktperson

Om projekten är kopplade till kontaktpersoner kan urval på detta göras. F2 ger en översikt.

| Namn         | Förnamn | Efternamn | Projekt | Löpnummer | Funktion |
|--------------|---------|-----------|---------|-----------|----------|
| Arbetschef   | Kalle   | Karlsson  | 5107    | 10        | ARB      |
| Arbetsledare | Nisse   | Nilsson   | 5107    | 20        | ARL      |

### Funktion

Om kontaktpersoner kopplas till projekten kan dessa tilldelas en funktion. Urval kan göras för en viss funktion t ex arbetschef för att endast lista de projekt som en viss person är arbetschef för.

Vid presentationen redovisas aktuella värden, om sådana finns införda, och nya kan registreras. Alla värden registreras utan decimaler och som positiva tal för intäkter samt negativa d:o för kostnader.

| Projekt                    | Budget/anbudskalkyl | Slutprognos | Avräkn utfall föreg per | Prognos innev. år ack | Progn andel nästa år | Progn andel året därefter |
|----------------------------|---------------------|-------------|-------------------------|-----------------------|----------------------|---------------------------|
| 5107                       | Intäkt 10 500 000   | 11 000 000  |                         |                       |                      |                           |
| Kv Storcken - ombyggnation | 10 500 000          | 11 000 000  | 2 037 656               |                       |                      |                           |
|                            | Kostnad -5 000 000  | -5 500 000  |                         | 0                     | 0                    | 0                         |
|                            | -5 000 000          | -5 500 000  | -1 552 500              | 0                     | 0                    | 0                         |

### Budget/anbudskalkyl

*Intäkt* och *Kostnad* visas från den senast sparade transaktionen för begärt eller tidigare bokföringsår och med en period som samtidigt är lika med den begärda eller tidigare. Ange vid behov nya värden.

### Slutprognos

*Intäkt* och *Kostnad* visas från den senast sparade transaktionen för begärt eller tidigare bokföringsår och med en period som samtidigt är lika med den begärda eller tidigare. Ange vid behov nya värden.

### Avräkn. utfall föreg år

*Intäkt* och *Kostnad* visas från sparad transaktion för föregående bokföringsår och som samtidigt är daterad med det årets sista dag. Ange vid behov nya värden.

### Prognos innev. År ack

Detta fält är **endast** öppet om inställning för successiv vinstavräkning är "Ackumulerade värden". Har man inställning "Periodens värden" används inte fältet och det är låst för registrering.

### Successiv vinstavräkning

Succ. vinstavr. med period-/årsvärden eller ackum.värde

Periodens värden

Ackumulerade värden

Normalt anges inget i fältet utan uppgiften hämtas från redovisningen. Vill man ha ett annat värden är det bokförda kan det anges här och ska då vara totalvärdet. Ange den ackumulerade kostnaden för projektet per den sista i vald period, dvs den kostnad som intäkten ska räknas fram för, jämfört med slutprognosen. Sätts **inget** värde i kolumnen räknas intäkten fram baserad på projektets bokförda kostnader. *Kostnad* visas från den senast sparade transaktionen för begärt bokföringsår och med en period som samtidigt är lika med den begärda eller

tidigare. Ange vid behov nytt värde.

|                          |                          |                |  |                       |                          |          |
|--------------------------|--------------------------|----------------|--|-----------------------|--------------------------|----------|
| Bokföringsår             | 201201                   | Projekt        |  | Status                | Nytt                     | Påbörjat |
| Period fr.o.m.           | 2012-06-01               | Kostnadsställe |  | Använd aktuell status | <input type="checkbox"/> |          |
| Visa endast huvudprojekt | <input type="checkbox"/> | Objekt         |  | Rapportkod            |                          |          |
|                          |                          |                |  | eller                 |                          | (0-Z,%_) |

| Projekt                   | Budget/anbudskalkyl | Slutprognos | Avräkn utfall föreg per | Prognos innev. år ack |
|---------------------------|---------------------|-------------|-------------------------|-----------------------|
| 5107                      | Intäkt              | 10 500 000  | 11 000 000              |                       |
| Kv Storken - ombyggnation |                     | 10 500 000  | 11 000 000              | 2037656               |
|                           | Kostnad             | -5 000 000  | -5 500 000              | -2 115 400            |
|                           |                     | -5 000 000  | -5 500 000              | -1 552 500            |
|                           |                     |             |                         | 0                     |

### Progn.andel nästa år

*Detta fält är endast öppet om inställning för successiv vinstavräkning är "Periodens värden". Har man inställning "Ackumulerade värden" används inte fältet och det är låst för registrering.*

*Kostnad* visas från den senast sparade transaktionen för begärt bokföringsår och med en period som samtidigt är lika med den begärda eller tidigare. Ange vid behov nytt värde.

### Progn.andel året därefter

Detta fält är **endast** öppet om inställning för successiv vinstavräkning är "Periodens värden". Har man inställning "Ackumulerade värden" används inte fältet och det är låst för registrering.

*Kostnad* visas från den senast sparade transaktionen för begärt bokföringsår och med en period som samtidigt är lika med den begärda eller tidigare. Ange vid behov nytt värde.

**OBS!** Samtliga registrerade uppgifter sparas under angivet *Bokföringsår* och angiven *Period fr.o.m* förutom *Avräkn utfall föreg år*, som sparas under den period som ligger närmast före angiven *Period fr o m* och *Progn. andel året därefter* som sparas under det bokföringsår som följer efter angivet *Bokföringsår* och på det årets första period.

## Prognosunderlag

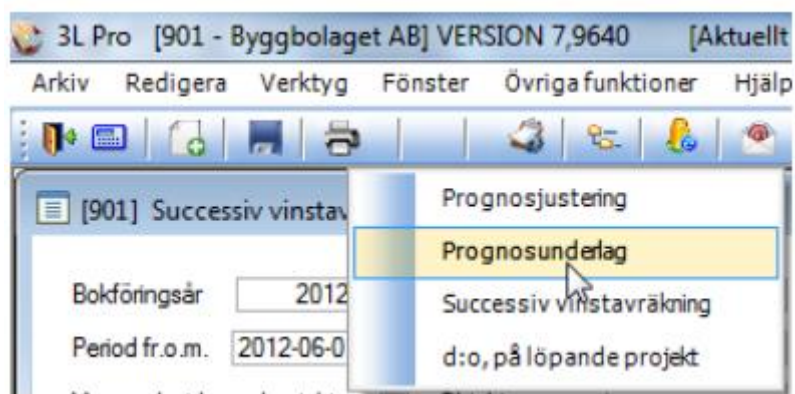

Rapporten används för kontroll/avstämning av införda prognosvärden. Beroende på systeminställningen *Påslag isf TB vid Projektstyrning II* redovisas täckningsbidraget i procent som täckningsgrad eller som påslag.

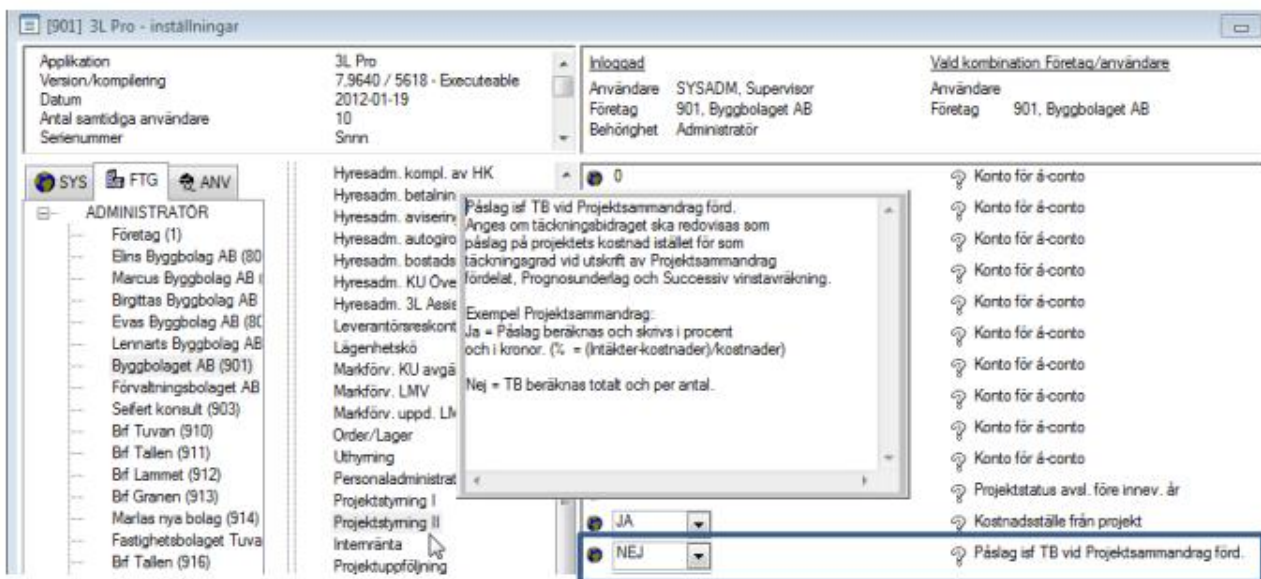

- Bokföringsår: 201201
- Period tom: 2012-06-30
- Projekt: [ ] - [ ]
- Status: Nytt - Påbörjat
- Rapportkod: [ ] - [ ]
- eller: [ ] (0-Z, %, \_)
- Projekttyp: 2 - 2
- Kontaktperson: [ ] - [ ]
- Funktion: [ ] - [ ]
- Rapportplan: 200
- Kostnadsställe: [ ] - [ ]
- Objekt: [ ] - [ ]
- Visa endast huvudprojekt:
- Utskrift per urval:

### Bokföringsår

Ange det bokföringsår som utskrift ska göras för. F2 ger översikt.

### Period tom

Ange tom vilken period som utskrift ska göras för.

### Projekt

Ange det projektintervall som ska tas med i rapporten.

### Status

Ange det statusintervall som de ingående projekten ska ha.

## Rapportkod

Ange det intervall av rapportkoder eller den rapportkodsmask som de ingående projekten ska ha.

## Projekttyp

Ange projekttyp som projekt som ska ingå i rapporten är markerade med. F2 ger en översikt.

## Kontaktperson

Om projekten är kopplade till kontaktpersoner kan urval på detta göras. F2 ger en översikt.

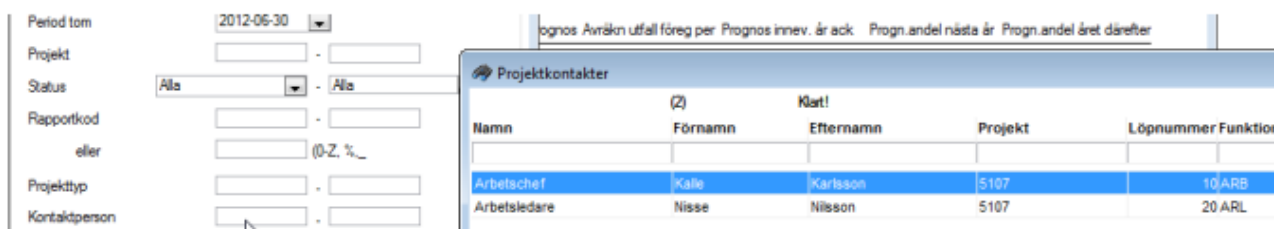

| Namn         | Förnamn | Efternamn | Projekt | Löpnummer Funktion |
|--------------|---------|-----------|---------|--------------------|
| Arbetschef   | Kalle   | Karlsson  | 5107    | 10 ARB             |
| Arbetsledare | Nisse   | Nilsson   | 5107    | 20 ARL             |

## Funktion

Om kontaktpersoner kopplas till projekten kan dessa tilldelas en funktion. Urval kan göras för en viss funktion t ex arbetschef för att endast lista de projekt som en viss person är arbetschef för.

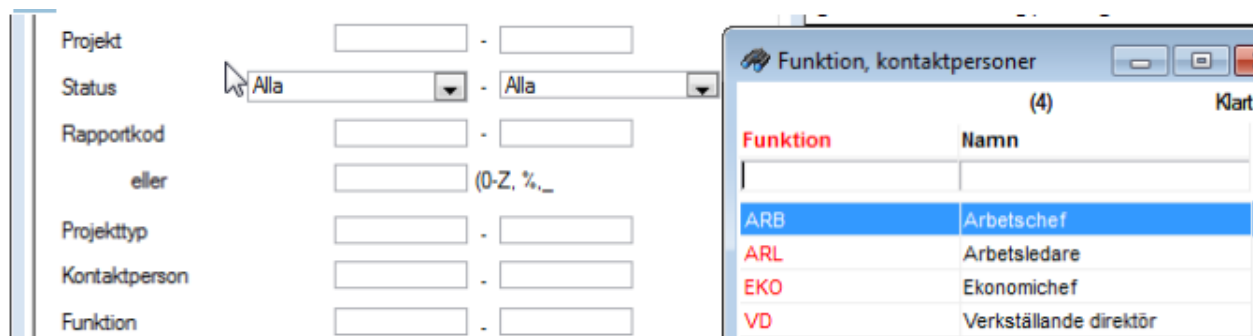

| Funktion | Namn                   |
|----------|------------------------|
| ARB      | Arbetschef             |
| ARL      | Arbetsledare           |
| EKO      | Ekonomichef            |
| VD       | Verkställande direktör |

## Rapportplan

Ange den rapportkontoplan som ska användas för att avgöra vilka konton som ska medräknas.

## Kostnadsställe

Om projekten är kopplade till kostnadsställen, kan man här göra urval på ett visst kostnadsställeintervall.

## Objekt

Om projekten är kopplade till objekt kan man här göra urval på ett visst objektintervall.

## Visa endast huvudprojekt

Används funktionen för huvud-/respektive underprojekt ska man alltid markera "Visa endast huvudprojekt" om man vill att underprojektens värden ska summeras till huvudprojektet.

## Utskrift per urval

Markera om de ingående projekten ska redovisas som en enda rad i rapporten.

Bild 1 – enligt modell P – period värden

| Prognosunderlag                         |        |                         |         |                        |                |                                      |        |                                        |         |                                       |                    |                                    |         |                                         |       |  |
|-----------------------------------------|--------|-------------------------|---------|------------------------|----------------|--------------------------------------|--------|----------------------------------------|---------|---------------------------------------|--------------------|------------------------------------|---------|-----------------------------------------|-------|--|
| P                                       | Kolumn | 5                       |         | 6                      |                | 7                                    |        | 8                                      |         | 9                                     |                    | 10                                 |         | 11                                      |       |  |
|                                         |        | Budget/<br>anbudskalkyl |         | Aktuell<br>slutprognos |                | Avräknat utfall<br>föregående period |        | Aktuell prognos<br>innevarande år året |         | Aktuell prognos<br>innevarande år ack |                    | Aktuell prognos-<br>andel nästa år |         | Aktuell prognos-<br>andel året därefter |       |  |
|                                         |        | Intäk                   | TC      | Intäk                  | TC             | Intäk                                | TC     | Intäk                                  | TC      | Intäk                                 | TC                 | Intäk                              | TC      | Intäk                                   | TC    |  |
| <b>5107 Kv Storken - ombyggnation</b>   |        | 10500000                | 5500000 | 11000000               | 5500000        | 2037656                              | 485156 | 2193144                                | 1830244 | 4230800                               | 2115400            | 6769200                            | 3384600 | 0                                       | 0     |  |
| Rapp.kod                                | 2      | -5000000                | 52,4    | -5500000               | 50,0           | -1552500                             | 23,8   | -562900                                | 74,3    | -2115400                              | 50,0               | -3384600                           | 50,0    | 0                                       | 0     |  |
| <b>510701 Kv Storken - huvudbyggnad</b> |        | 4500000                 | 1500000 | 4500000                | 1500000        | 0                                    | 0      | 218700                                 | 72900   | 218700                                | 72900              | 4281300                            | 1427100 | 0                                       | 0     |  |
| Rapp.kod                                | 2      | -3000000                | 33,3    | -3000000               | 33,3           | 0                                    | 0,0    | -145800                                | 33,3    | -145800                               | 33,3               | -2854200                           | 33,3    | 0                                       | 0     |  |
| <b>5108 Hökmossen, Storgatan 3</b>      |        | 7500000                 | 1500000 | 7500000                | 1500000        | 156250                               | 31250  | 206250                                 | 41250   | 362500                                | 72500              | 7137500                            | 1427500 | 0                                       | 0     |  |
| Rapp.kod                                | 2      | -6000000                | 20,0    | -6000000               | 20,0           | -125000                              | 20,0   | -165000                                | 20,0    | -290000                               | 20,0               | -5710000                           | 20,0    | 0                                       | 0     |  |
| <b>Totalt</b>                           |        | 22500000                | 8500000 | 23000000               | 8500000        | 2183906                              | 516406 | 2618094                                | 1744394 | 4812000                               | 2280800            | 18188000                           | 6239200 | 0                                       | 0     |  |
|                                         |        | -14000000               | 37,8    | -14500000              | 37,0           | -1677500                             | 23,5   | -873700                                | 66,6    | -2551200                              | 47,0               | -11948800                          | 34,3    | 0                                       | 100,0 |  |
| Urval:                                  |        | Projektnummer           | Alla    |                        | Kostnadsställe | Alla                                 |        | Objekt                                 | Alla    |                                       | Rapportkod         | Alla                               |         | Status                                  | 0 - 2 |  |
|                                         |        | Status                  | Alla    |                        | Objekt         | Alla                                 |        | Projekttyp                             | 2 - 2   |                                       | Datum              | 2012-06-30                         |         | Kontaktperson                           | Alla  |  |
|                                         |        | Rapportkod              | Alla    |                        | Funktion       | Alla                                 |        |                                        |         |                                       | Rapportkontoplaner | 200                                |         |                                         |       |  |

Bild 2 – enligt modell A – ackumulerade värden

| Prognosunderlag                         |        |                         |         |                        |                |                                      |        |                                       |         |                                        |                    |                             |         |               |       |  |
|-----------------------------------------|--------|-------------------------|---------|------------------------|----------------|--------------------------------------|--------|---------------------------------------|---------|----------------------------------------|--------------------|-----------------------------|---------|---------------|-------|--|
| A                                       | Kolumn | 5                       |         | 6                      |                | 7                                    |        | 8                                     |         | 9                                      |                    | 10                          |         |               |       |  |
|                                         |        | Budget/<br>anbudskalkyl |         | Aktuell<br>slutprognos |                | Avräknat utfall<br>föregående period |        | Aktuell prognos<br>innevarande år ack |         | Aktuell prognos<br>innevarande år året |                    | Orderstock<br>till nästa år |         |               |       |  |
|                                         |        | Intäk                   | TC      | Intäk                  | TC             | Intäk                                | TC     | Intäk                                 | TC      | Intäk                                  | TC                 | Intäk                       | TC      |               |       |  |
| <b>5107 Kv Storken - ombyggnation</b>   |        | 10500000                | 5500000 | 11000000               | 5500000        | 2037656                              | 485156 | 4230800                               | 2115400 | 2193144                                | 1630244            | 6769200                     | 3384600 |               |       |  |
| Rapp.kod                                | 2      | -5000000                | 52,4    | -5500000               | 50,0           | -1552500                             | 23,8   | -2115400                              | 50,0    | -562900                                | 74,3               | -3384600                    | 50,0    |               |       |  |
| <b>510701 Kv Storken - huvudbyggnad</b> |        | 4500000                 | 1500000 | 4500000                | 1500000        | 0                                    | 0      | 218700                                | 72900   | 218700                                 | 72900              | 4281300                     | 1427100 |               |       |  |
| Rapp.kod                                | 2      | -3000000                | 33,3    | -3000000               | 33,3           | 0                                    | 0,0    | -145800                               | 33,3    | -145800                                | 33,3               | -2854200                    | 33,3    |               |       |  |
| <b>5108 Hökmossen, Storgatan 3</b>      |        | 7500000                 | 1500000 | 7500000                | 1500000        | 156250                               | 31250  | -362500                               | -72500  | -518750                                | -103750            | 7862500                     | 1572500 |               |       |  |
| Rapp.kod                                | 2      | -6000000                | 20,0    | -6000000               | 20,0           | -125000                              | 20,0   | 290000                                | 20,0    | 415000                                 | 20,0               | -6290000                    | 20,0    |               |       |  |
| <b>Totalt</b>                           |        | 22500000                | 8500000 | 23000000               | 8500000        | 2183906                              | 516406 | 4087000                               | 2115800 | 1893094                                | 1598394            | 18913000                    | 6384200 |               |       |  |
|                                         |        | -14000000               | 37,8    | -14500000              | 37,0           | -1677500                             | 23,5   | -1971200                              | 51,8    | -293700                                | 84,5               | -12528800                   | 33,8    |               |       |  |
| Urval:                                  |        | Projektnummer           | Alla    |                        | Kostnadsställe | Alla                                 |        | Objekt                                | Alla    |                                        | Rapportkod         | Alla                        |         | Status        | 0 - 2 |  |
|                                         |        | Status                  | Alla    |                        | Objekt         | Alla                                 |        | Projekttyp                            | 2 - 2   |                                        | Datum              | 2012-06-30                  |         | Kontaktperson | Alla  |  |
|                                         |        | Rapportkod              | Alla    |                        | Funktion       | Alla                                 |        |                                       |         |                                        | Rapportkontoplaner | 200                         |         |               |       |  |

Innehållet i rapporten är delvis beroende på vad som angetts i systeminställningen enligt ovan (P eller A) och utgörs dels av registrerade värden och dels av beräknade värden enligt:

#### Kolumn 5

Registrerade Budgetvärden (transaktionstyp=B) som är daterade närmast före vald *Period tom*.

#### Kolumn 6

Registrerade Slutprognosvärden (transaktionstyp=P) som är daterade närmast före vald *Period tom*.

#### Kolumn 7

Registrerade/sparade värden för Avräknat utfall föregående period (transaktionstyp=A) som är daterade närmast före vald *Period tom*.

#### Kolumn 8

När P har angetts i systeminställningen

Intäkten beräknas som  $K8 / K6 * I6 + (K7 / K6 * I6 - I7)$ .

Kostnaden beräknas som  $K6 - K7 - K10 - K11$ . Om registrerat värde saknas för K10 utgörs kostnaden istället av projektets totala bokförda kostnader tom vald *Period tom* - K7.

När **A** har angetts i systeminställningen

Intäkten beräknas som  $K8 / K6 * I6$ .

Kostnaden utgörs av registrerat värde för Prognos innevarande år (transaktionstyp=I) som är daterat på valt *Bokföringsår* och närmast före vald *Period tom*. Om värde saknas här utgörs kostnaden istället av projektets totala bokförda kostnader tom vald *Period tom*.

#### **Kolumn 9**

När **P** har angetts i systeminställningen

Intäkten beräknas som  $K8 / K6 * I6 + (K7 / K6 * I6)$ .

Kostnaden beräknas som  $K6 - K10 - K11$ .

När **A** har angetts i systeminställningen

Intäkten beräknas som  $K8 / K6 * I6 - I7$ .

Kostnaden beräknas som registrerat värde för Prognos innevarande år (transaktionstyp=I) som är daterat på valt *Bokföringsår* och närmast före vald *Period tom - K7*. Om värde saknas här utgörs kostnaden istället av  $K8 - K7$ .

#### **Kolumn 10**

När **P** har angetts i systeminställningen

Intäkten beräknas som  $(I6 - I7 - I8) / (K10 + K11) * K10$ .

Kostnaden utgörs av registrerat värde för Prognosandel nästa år (transaktionstyp=N) som är daterat på valt *Bokföringsår* och närmast före vald *Period tom*. Om värde saknas här utgörs kostnaden istället av  $K6 - K7 - K8$ .

När **A** har angetts i systeminställningen

Intäkten beräknas som  $I6 - I8$ .

Kostnaden beräknas som  $K6 - K8$ .

#### **Kolumn 11**

När **P** har angetts i systeminställningen

Intäkten beräknas som  $(I6 - I7 - I8) / (K10 + K11) * K11$ .

Kostnaden utgörs av registrerat värde för Prognosandel nästa år (transaktionstyp=N) som är daterat på bokföringsåret efter valt *Bokföringsår* och det bokföringsårets första period.

"In" står för Intäkt från kolumn n. "Kn" står för Kostnad från kolumn n.

## Successiv vinstavräkning – rapport/uppdatering

- Bokföringsår: 201201
- Period tom: 2012-06-30 (dropdown menu)
- Projekt: [ ] - [ ]
- Status: Nytt (dropdown) - Påbörjat (dropdown)
- Använd aktuell status:
- Rapportkod: [ ] - [ ]
- eller: [ ] (0-Z, %, \_)
- Projekttyp: 2 - 2
- Kontaktperson: [ ] - [ ]
- Funktion: [ ] - [ ]
- Rapportplan: 200
- Kostnadsställe: [ ] - [ ]
- Objekt: [ ] - [ ]
- Tag även med fiktiva verifikat:
- Summera till huvudprojekt:  Spara till avräknat utfall
- Utskrift per urval:  föregående period  Endast utskrift (Ingen uppdatering)

Below these fields, there is a section for updating the accounting:

Om kontering till bokföring skall ske, markera och fyll i nedanstående.

Uppdatera bokföring:

Bokföringsdatum: 2012-06-30 Verifikationsnr: 5 Bokföringsår: B - 201201

I samband med års- eller delårsbokslut skriver man ut underlaget för den successiva vinstavräkningen. Beroende på systeminställningen *Påslag isf TB vid Projektstyrning II* redovisas täckningsbidraget i procent som täckningsgrad eller som påslag. Man kan välja att enbart skriva ut en rapport eller att både få en rapport och ett bokföringsunderlag på justering av intäkterna. Detta bokföringsunderlag vänds per automatik månaden efter.

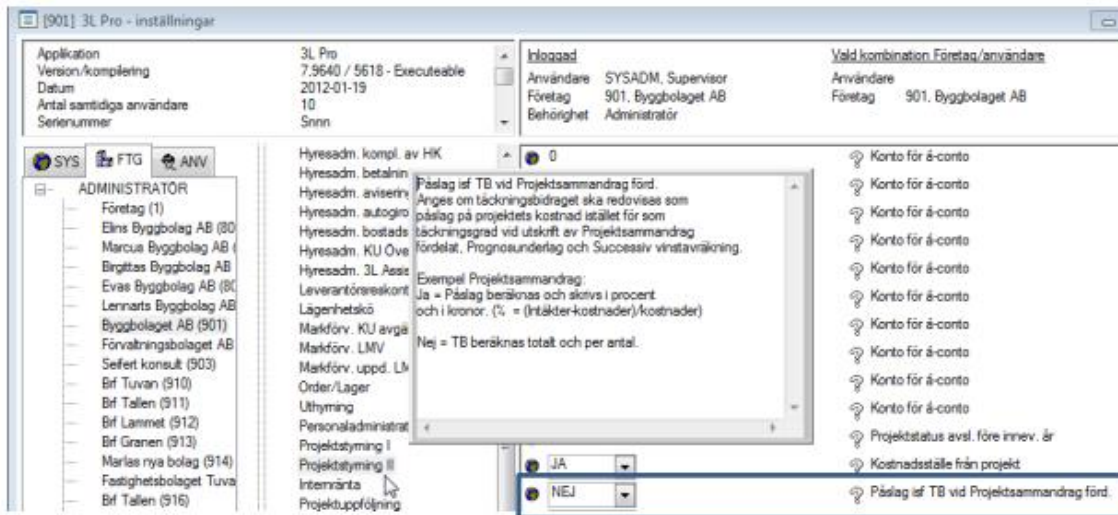

## Bokföringsår

Ange det bokföringsår som utskrift ska göras för.

## Period tom

Ange tom vilken period som utskrift ska göras för.

## Projekt

Ange det projektintervall som ska tas med i rapporten.

## Status

Ange det statusintervall som de ingående projekten ska ha.

## Använd aktuell status

Om markering sätts i detta fält gör programmet urval på aktuell status för projektet i stället för att titta på status för den period som successiva vinstavräkningen avser.

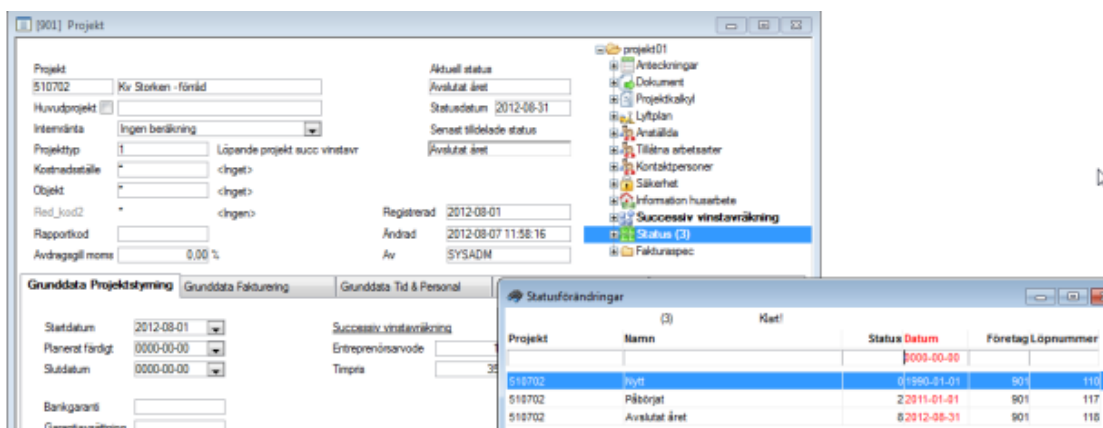

**Exempel:** Görs successiv vinstavräkning per 201206 så är ovanstående projekt pågående denna period. Sätts bock i "Använd aktuell status" så klassas ovanstående projekt som status "Avslutat året".

## Rapportkod

Ange det intervall av rapportkoder eller den rapportkodsmask som de ingående projekten ska ha.

## Projekttyp

Ange projekttyp som projekt som ska ingå i rapporten är markerade med. F2 ger en översikt.

## Kontaktperson

Om projekten är kopplade till kontaktpersoner kan urval på detta göras. F2 ger en översikt.

## Funktion

Om kontaktpersoner kopplas till projekten kan dessa tilldelas en funktion. Urval kan göras för en viss funktion t ex arbetschef för att endast lista de projekt som en viss person är arbetschef för.

## Rapportplan

Ange den rapportkontoplan som ska användas för att avgöra vilka konton som ska medräknas.

## Kostnadsställe

Om projekten är kopplade till kostnadsställen, kan man här göra urval på ett visst kostnadsställeintervall.

## Objekt

Om projekten är kopplade till objekt kan man här göra urval på ett visst objektnummerintervall.

## Ta även med fiktiva verifikat

Interna/simulerings verifikat av typen \* räknas med vid beräkningen av intäkterna.

## Summera till huvudprojekt

Används funktionen för huvud-/respektive underprojekt ska man alltid markera "Summera till huvudprojekt" om man vill att underprojektens värden ska summeras till huvudprojektet. Måste framför allt alltid markeras om det är så att huvudprojektet innehåller ackumulerade intäkter och underprojekten endast innehåller kostnader.

## Utskrift per urval

Markera om de ingående projekten ska redovisas som en enda rad i rapporten.

## Spara till avräknat utfall föregående år

Markera om det avräknade utfallet tom angiven period ska sparas för kommande års rapporteringar. Detta kan vara aktuellt vid årsbokslutet och värden beräknas som summan av intäkterna respektive kostnaderna från kolumnerna *Avräknat utfall föreg. år, ack* och *Utfall perioden*. Värden sparas i fältet "Avräkn utfall föreg per" i Successiv vinstavräkning.

[901] Successiv vinstavräkning

Bokföringsår: 201201 Projekt: Status: Nytt - Påbörjat Använd aktuell status: Rapportkod: Projekttyp: 2 - 2

Period fr.o.m.: 2012-06-01 Kostnadsställe: Rapportkod: Kontaktperson: Funktion:

Visa endast huvudprojekt:  Objekt: eller (D-Z,%\_) Funktion:

| Projekt                   | Budget/arbudskalkyl | Slutprognos | Avräkn utfall föreg per | Prognos innev. år ack | Progn.andel nästa år | Progn.andel året därefter |
|---------------------------|---------------------|-------------|-------------------------|-----------------------|----------------------|---------------------------|
| 5107                      | Intäkt 10 500 000   | 11 000 000  |                         |                       |                      |                           |
| Kv Storken - ombyggnation | 10 500 000          | 11 000 000  | 2 037 656               |                       |                      |                           |
|                           | Kostnad -5 000 000  | -5 500 000  |                         | -2 115 400            | 0                    | 0                         |
|                           | -5 000 000          | -5 500 000  | -1 552 500              | 0                     | 0                    | 0                         |

### Endast utskrift (ingen uppdatering)

Om fältet är markerat sker ingen uppdatering till redovisningen. Endast en rapport skrivs ut. Om fältet avmarkeras visas ytterligare fält som ska fyllas i för att uppdatering till redovisningen ska ske.

### Uppdatera bokföring

Markeras automatiskt. Ska vara markerad för att uppdatering till redovisningen ska ske.

### Bokföringsdatum

Bokföringsdatum för uppbokning av korrigeringsposter för intäkterna. Normalt sista dagen per den månad som successiv vinstavräkning görs för. Om period för successiv vinstavräkning är 201206 ska bokföringsdatum vara 2012-06-30. Vändning sker automatiskt per den första månaden efter. 2012-07-01 i detta fall.

### Verifikationsnummer

Ange verifikationsnummer. Tag F2 + ENTER.

Bild 1 enligt modell P – period värden

| P                                       | Kolumn 5                                                                                         | 6                                                                                             |                                    | 7                       |                         | 8                       |                         | 9                             |                         | 10                                 |                         |          |
|-----------------------------------------|--------------------------------------------------------------------------------------------------|-----------------------------------------------------------------------------------------------|------------------------------------|-------------------------|-------------------------|-------------------------|-------------------------|-------------------------------|-------------------------|------------------------------------|-------------------------|----------|
|                                         |                                                                                                  | Aktuell slutprognos                                                                           | Avräknat utfall föregående per ack | Utfall t o m perioden   |                         | Utfall perioden         |                         | Aktuell prognosandel nästa år |                         | Aktuell prognosandel året därefter |                         |          |
| Projekt                                 | Intäkt TB<br>Kostnad TG                                                                          | Intäkt TB<br>Kostnad TG                                                                       | Faktura TB<br>Kostnad TG           | SALDO TB<br>TG          | Intäkt TB<br>Kostnad TG | Intäkt TB<br>Kostnad TG | Intäkt TB<br>Kostnad TG | Intäkt TB<br>Kostnad TG       | Intäkt TB<br>Kostnad TG | Intäkt TB<br>Kostnad TG            | Intäkt TB<br>Kostnad TG |          |
| <b>5107</b> Kv Storken - ombyggnation   | Status 2<br>Rapp.kod                                                                             | 11 000 000<br>-5 500 000                                                                      | 5 500 000<br>50,0                  | 2 037 656<br>-1 552 500 | 485 156<br>23,8         | 2 432 710<br>-2 115 400 | 317 310<br>13,0         | 2 193 144<br>-562 900         | 1 630 244<br>74,3       | 6 769 200<br>-3 384 600            | 3 384 600<br>50,0       | 0<br>0,0 |
| <b>510701</b> Kv Storken - huvudbyggnad | Status 2<br>Rapp.kod                                                                             | 4 500 000<br>-3 000 000                                                                       | 1 500 000<br>33,3                  | 0<br>0                  | 0<br>0,0                | 167 670<br>-145 600     | 21 870<br>13,0          | 218 700<br>-145 800           | 72 900<br>33,3          | 4 281 300<br>-2 854 200            | 1 427 100<br>33,3       | 0<br>0,0 |
| <b>5108</b> Hökmossen, Storgatan 3      | Status 2<br>Rapp.kod                                                                             | 7 500 000<br>-6 000 000                                                                       | 1 500 000<br>20,0                  | 156 250<br>-125 000     | 31 250<br>20,0          | 333 500<br>-290 000     | 43 500<br>13,0          | 206 250<br>-185 000           | 41 250<br>20,0          | 7 137 500<br>-5 710 000            | 1 427 500<br>20,0       | 0<br>0,0 |
| <b>Totalt</b>                           |                                                                                                  | 23 000 000<br>-14 500 000                                                                     | 8 500 000<br>37,0                  | 2 193 906<br>-1 677 500 | 516 406<br>23,5         | 2 933 880<br>-2 551 200 | 382 680<br>13,0         | 2 618 094<br>-873 700         | 1 744 394<br>66,6       | 18 188 000<br>-11 948 800          | 6 239 200<br>34,3       | 0<br>0,0 |
| Urval:                                  | Projektnummer Alla<br>Status Alla<br>Rapportkod Alla<br>Datum 2012-06-30<br>Rapportkontoplar 200 | Kostnadsställe Alla<br>Objekt Alla<br>Projekttyp 2 - 2<br>Kontaktperson Alla<br>Funktion Alla |                                    |                         |                         |                         |                         |                               |                         |                                    |                         |          |

| Bokföringsunderlag - Successiv vinstavräkning |     |        |            |             |            |           |         |           |           |                     |               |                      |
|-----------------------------------------------|-----|--------|------------|-------------|------------|-----------|---------|-----------|-----------|---------------------|---------------|----------------------|
| Kontonr                                       | Kst | Objekt | Projekt    | Fo-kod      | Verksamhet | Aktivitet | Motpart | Egen kod1 | Egen kod2 | Egen kod3           | Belopp        |                      |
| Verifikationsnr 8                             |     |        | B - 201201 |             |            |           |         |           |           |                     |               |                      |
| Bokföringsdatum 2012-06-30                    |     |        |            |             |            |           |         |           |           |                     |               |                      |
| 3092                                          | *   | *      | 5107       | *           | *          | *         | *       | *         | *         | *                   | -1 798 090,00 |                      |
| 1580                                          | *   | *      | 5107       | *           | *          | *         | *       | *         | *         | *                   | 1 798 090,00  |                      |
| 3092                                          | *   | *      | 510701     | *           | *          | *         | *       | *         | *         | *                   | -51 030,00    |                      |
| 1580                                          | *   | *      | 510701     | *           | *          | *         | *       | *         | *         | *                   | 51 030,00     |                      |
| 3092                                          | *   | *      | 5108       | *           | *          | *         | *       | *         | *         | *                   | -29 000,00    |                      |
| 1580                                          | *   | *      | 5108       | *           | *          | *         | *       | *         | *         | *                   | 29 000,00     |                      |
| Bokföringsdatum 2012-07-01                    |     |        |            |             |            |           |         |           |           |                     |               |                      |
| 1580                                          | *   | *      | 5107       | *           | *          | *         | *       | *         | *         | *                   | -1 798 090,00 |                      |
| 3091                                          | *   | *      | 5107       | *           | *          | *         | *       | *         | *         | *                   | 1 798 090,00  |                      |
| 1580                                          | *   | *      | 510701     | *           | *          | *         | *       | *         | *         | *                   | -51 030,00    |                      |
| 3091                                          | *   | *      | 510701     | *           | *          | *         | *       | *         | *         | *                   | 51 030,00     |                      |
| 1580                                          | *   | *      | 5108       | *           | *          | *         | *       | *         | *         | *                   | -29 000,00    |                      |
| 3091                                          | *   | *      | 5108       | *           | *          | *         | *       | *         | *         | *                   | 29 000,00     |                      |
| <b>Totalt</b>                                 |     |        |            | <b>0,00</b> |            |           |         |           |           | <b>Summa debet</b>  |               | <b>Summa kredit</b>  |
|                                               |     |        |            |             |            |           |         |           |           | <b>3 756 240,00</b> |               | <b>-3 756 240,00</b> |

Bild 2 – enligt modell A – ackumulerade värden

| Successiv vinstavräkning |          |                           |                  |                                     |                |                       |                |                             |                  |                                 |                  |                   |                    |                          |            |  |
|--------------------------|----------|---------------------------|------------------|-------------------------------------|----------------|-----------------------|----------------|-----------------------------|------------------|---------------------------------|------------------|-------------------|--------------------|--------------------------|------------|--|
| A                        |          | Kolumn 5                  |                  | 6                                   |                | 7                     |                | 8                           |                  | 9                               |                  | 10                |                    | 11                       |            |  |
| Projekt Status           | Rapp kod | Aktuell slutprognos       |                  | Avräknat utfall försämdande per ack |                | Utfall t o m perioden |                | Avräknat innevarande period |                  | Avräknat innevarande period ack |                  | Just. intäkter    |                    | Orderstock till nästa år |            |  |
|                          |          | Intäkt                    | TG               | Intäkt                              | TG             | Fakturer              | SALDO          | Intäkt                      | TG               | Intäkt                          | TG               | Intäkt            | TG                 | Intäkt                   | TG         |  |
| 5107                     | 2        | Kv Storken - ombyggnad    |                  | 2 037 856                           | 485 156        | 2 432 710             | 317 310        | 2 193 144                   | 1 630 244        | 4 230 800                       | 2 115 400        | -1 798 090        | 6 769 200          | 3 384 600                |            |  |
|                          |          | 11 000 000                | 5 500 000        | -1 352 500                          | 23,8           | -2 115 400            | 13,0           | -962 900                    | 74,3             | -2 115 400                      | 50,0             |                   | -3 384 600         | 50,0                     |            |  |
|                          |          | -5 500 000                | 30,0             |                                     |                |                       |                |                             |                  |                                 |                  |                   |                    |                          |            |  |
| 510701                   | 2        | Kv Storken - huvudbyggnad |                  | 0                                   | 0              | 167 670               | 21 870         | 218 700                     | 72 900           | 218 700                         | 72 900           | -51 030           | 4 281 300          | 1 427 100                |            |  |
|                          |          | 4 500 000                 | 1 500 000        | 0                                   | 0,0            | -145 800              | 13,0           | -145 800                    | 33,3             | -145 800                        | 33,3             |                   | -2 854 200         | 33,3                     |            |  |
|                          |          | -3 000 000                | 33,3             |                                     |                |                       |                |                             |                  |                                 |                  |                   |                    |                          |            |  |
| 5108                     | 2        | Hökossen, Storgatan 3     |                  | 156 250                             | 31 250         | 333 500               | 43 500         | -518 750                    | -103 750         | -962 500                        | -72 500          | 696 000           | 7 862 500          | 1 572 500                |            |  |
|                          |          | 7 500 000                 | 1 500 000        | -125 000                            | 20,0           | -290 000              | 13,0           | 415 000                     | 20,0             | 290 000                         | 20,0             |                   | -8 290 000         | 20,0                     |            |  |
|                          |          | -8 000 000                | 20,0             |                                     |                |                       |                |                             |                  |                                 |                  |                   |                    |                          |            |  |
| <b>Totalt</b>            |          | <b>23 000 000</b>         | <b>8 500 000</b> | <b>2 193 906</b>                    | <b>516 406</b> | <b>2 933 880</b>      | <b>382 680</b> | <b>1 893 094</b>            | <b>1 599 394</b> | <b>4 087 000</b>                | <b>2 115 800</b> | <b>-1 153 120</b> | <b>18 913 000</b>  | <b>6 384 200</b>         |            |  |
|                          |          | <b>-14 500 000</b>        | <b>37,0</b>      | <b>-1 677 500</b>                   | <b>23,5</b>    | <b>-2 551 200</b>     | <b>13,0</b>    | <b>-293 700</b>             | <b>84,5</b>      | <b>-1 971 200</b>               | <b>51,8</b>      |                   | <b>-12 528 800</b> | <b>33,8</b>              |            |  |
| Urval:                   |          | Projektnummer             | Alla             |                                     | Kostnadsställe |                       | Alla           |                             | Objekt           |                                 | Alla             |                   | Rappkod            |                          | Alla       |  |
|                          |          | Status                    | Alla             |                                     | Projekttyp     |                       | 2 - 2          |                             | Kontaktperson    |                                 | Alla             |                   | Datum              |                          | 2012-06-30 |  |
|                          |          | Rappkod                   | Alla             |                                     | Funktion       |                       | Alla           |                             | Rappkontoplar    |                                 | 200              |                   |                    |                          |            |  |

| Bokföringsunderlag - Successiv vinstavräkning |     |        |            |             |            |           |         |           |           |                     |               |                      |
|-----------------------------------------------|-----|--------|------------|-------------|------------|-----------|---------|-----------|-----------|---------------------|---------------|----------------------|
| Kontonr                                       | Kst | Objekt | Projekt    | Fo-kod      | Verksamhet | Aktivitet | Motpart | Egen kod1 | Egen kod2 | Egen kod3           | Belopp        |                      |
| Verifikationsnr 8                             |     |        | B - 201201 |             |            |           |         |           |           |                     |               |                      |
| Bokföringsdatum 2012-06-30                    |     |        |            |             |            |           |         |           |           |                     |               |                      |
| 3092                                          | *   | *      | 5107       | *           | *          | *         | *       | *         | *         | *                   | -1 798 090,00 |                      |
| 1580                                          | *   | *      | 5107       | *           | *          | *         | *       | *         | *         | *                   | 1 798 090,00  |                      |
| 3092                                          | *   | *      | 510701     | *           | *          | *         | *       | *         | *         | *                   | -51 030,00    |                      |
| 1580                                          | *   | *      | 510701     | *           | *          | *         | *       | *         | *         | *                   | 51 030,00     |                      |
| 3092                                          | *   | *      | 5108       | *           | *          | *         | *       | *         | *         | *                   | 696 000,00    |                      |
| 2435                                          | *   | *      | 5108       | *           | *          | *         | *       | *         | *         | *                   | -696 000,00   |                      |
| Bokföringsdatum 2012-07-01                    |     |        |            |             |            |           |         |           |           |                     |               |                      |
| 1580                                          | *   | *      | 5107       | *           | *          | *         | *       | *         | *         | *                   | -1 798 090,00 |                      |
| 3091                                          | *   | *      | 5107       | *           | *          | *         | *       | *         | *         | *                   | 1 798 090,00  |                      |
| 1580                                          | *   | *      | 510701     | *           | *          | *         | *       | *         | *         | *                   | -51 030,00    |                      |
| 3091                                          | *   | *      | 510701     | *           | *          | *         | *       | *         | *         | *                   | 51 030,00     |                      |
| 2435                                          | *   | *      | 5108       | *           | *          | *         | *       | *         | *         | *                   | 696 000,00    |                      |
| 3091                                          | *   | *      | 5108       | *           | *          | *         | *       | *         | *         | *                   | -696 000,00   |                      |
| <b>Totalt</b>                                 |     |        |            | <b>0,00</b> |            |           |         |           |           | <b>Summa debet</b>  |               | <b>Summa kredit</b>  |
|                                               |     |        |            |             |            |           |         |           |           | <b>5 090 240,00</b> |               | <b>-5 090 240,00</b> |

## Förlustprojekt

| Successiv vinstavräkning |                     |                                              |                                    |                |                       |                |                             |            |                                 |                |                |                 |                          |            |
|--------------------------|---------------------|----------------------------------------------|------------------------------------|----------------|-----------------------|----------------|-----------------------------|------------|---------------------------------|----------------|----------------|-----------------|--------------------------|------------|
| A                        | Kolumn 5            |                                              | 6                                  |                | 7                     |                | 8                           |            | 9                               |                | 10             |                 | 11                       |            |
| Projekt                  | Aktuell slutprognos |                                              | Avräknat utfall föregående per ack |                | Utfall i o m perioden |                | Avräknat innevarande period |            | Avräknat innevarande period ack |                | Just. intäkter |                 | Orderstock till nästa år |            |
| Status                   | Insk                | TG                                           | Insk                               | TG             | Faktura               | SALDO          | Insk                        | TG         | Insk                            | TG             | Insk           | TG              | Insk                     | TG         |
| Rapp kod                 | Kostnad             | TG                                           | Kostnad                            | TG             | Kostnad               | TG             | Kostnad                     | TG         | Kostnad                         | TG             | Kostnad        | TG              | Kostnad                  | TG         |
| 5001                     | Testprojekt         |                                              |                                    |                |                       |                |                             |            |                                 |                |                |                 |                          |            |
| 2                        | 120 000             | -40 000                                      | 10 000                             | -40 000        | 25 000                | -32 000        | 7 000                       | 0          | 17 000                          | -40 000        | 8 000          | 103 000         | 0                        | 0          |
|                          | -160 000            | -33,3                                        | -50 000                            | -400,0         | -57 000               | -128,0         | -7 000                      | 0,0        | -57 000                         | -235,3         |                | -103 000        | 0,0                      | 0,0        |
| <b>Totalt</b>            | <b>120 000</b>      | <b>-40 000</b>                               | <b>10 000</b>                      | <b>-40 000</b> | <b>25 000</b>         | <b>-32 000</b> | <b>7 000</b>                | <b>0</b>   | <b>17 000</b>                   | <b>-40 000</b> | <b>8 000</b>   | <b>103 000</b>  | <b>0</b>                 | <b>0</b>   |
|                          | <b>-160 000</b>     | <b>-33,3</b>                                 | <b>-50 000</b>                     | <b>-400,0</b>  | <b>-57 000</b>        | <b>-128,0</b>  | <b>-7 000</b>               | <b>0,0</b> | <b>-57 000</b>                  | <b>-235,3</b>  |                | <b>-103 000</b> | <b>0,0</b>               | <b>0,0</b> |
| Urval:                   | Projektnummer       | 5001 - 5001                                  |                                    |                |                       | Kostnadsställe | Alla                        |            |                                 |                |                |                 |                          |            |
|                          | Status              | Alla                                         |                                    |                |                       | Objekt         | Alla                        |            |                                 |                |                |                 |                          |            |
|                          | Rapportkod          | Alla                                         |                                    |                |                       | Projekttyp     | Alla                        |            |                                 |                |                |                 |                          |            |
|                          | Datum               | 2012-07-31                                   |                                    |                |                       | Kontaktperson  | Alla                        |            |                                 |                |                |                 |                          |            |
|                          | Rapportkontoplas    | 200                                          |                                    |                |                       | Funktion       | Alla                        |            |                                 |                |                |                 |                          |            |
|                          |                     | Nytt avräknat utfall föregående period har s |                                    |                |                       |                |                             |            |                                 |                |                |                 |                          |            |

Innehållet i rapporten är delvis beroende på vad som angetts i systeminställningen enligt ovan (P eller A) och utgörs dels av registrerade värden och dels av beräknade värden enligt:

**Kolumn 5**

Registrerade Slutprognosvärden (transaktionstyp=P) som är daterade närmast före vald *Period tom*.

**Kolumn 6**

Registrerade/sparade värden för Avräknat utfall föregående period (transaktionstyp=A) som är daterade närmast före vald *Period tom*.

**Kolumn 7**

Fakturerat utgörs av projektets totala bokförda fakturering tom vald *Period tom*.

Kostnaden utgörs av projektets totala bokförda kostnader tom vald *Period tom*.

**Kolumn 8**

Intäkten beräknas olika beroende på gällande Slutprognos. Om  $I5 - K5 \geq 0$  beräknas intäkten som  $K8 / K5 * I5 + (K6 / K5 * I5 - I6)$ . Skulle efter beräkningen  $I8 - K8 > I5 - K5$  så beräknas intäkten om till  $I5 - K5 - I6 + K6 + K8$ . Om  $I5 - K5 < 0$  i första läget så beräknas intäkten som  $I5 - K5 - I6 + K6 + K8$ . Kostnaden utgörs av projektets bokförda kostnader fr o m närmast föregående avräkningstillfälle inom valt *Bokföringsår* eller om sådant saknas, detta års början, och tom vald *Period tom*. Skulle efter beräkningen  $K6 + K8 < K7$  så sätts kostnaden till  $K7 - K6$ .

**Kolumn 9**

När P har angetts i systeminställningen Intäkten beräknas som  $I5 - I6 - (K5 - K6 - K9) / K5 * I5 - (K6 / K5 * I5 - I6)$ . Kostnaden utgörs av registrerat värde för Prognosandel nästa år (transaktionstyp=N) som är daterat på valt *Bokföringsår* och närmast före vald *Period tom*. Om värde saknas här utgörs kostnaden istället av  $K5 - K6 - K8$ .

När A har angetts i systeminställningen

Intäkten beräknas som  $K9 / K5 * I5$ .

Kostnaden utgörs av registrerat värde för Prognos innev. år ack (transaktionstyp=I) som är daterat på valt *Bokföringsår* och närmast före vald *Period tom*. Om värde saknas här utgörs kostnaden istället av  $K6 + K8$ .

**Kolumn 10**

När P har angetts i systeminställningen

Intäkten beräknas som  $I5 - I6 - (K5 - K6 - K10) / K5 * I5 - (K6 / K5 * I5 - I6)$ .

Kostnaden utgörs av registrerat värde för Prognosandel nästa år (transaktionstyp=N) som är daterat på bokföringsåret efter valt *Bokföringsår* och det bokföringsårets första period.

När **A** har angetts i systeminställningen  
Intäkten beräknas som I7 – I9.

#### Kolumn 11

När **A** har angetts i systeminställningen  
Intäkten beräknas som I5 – I9.  
Kostnaden beräknas som K5 – K9.

”In” står för Intäkt från kolumn n. ”Kn” står för Kostnad från kolumn n.

När bokning begärts av upparbetad intäkt beräknas den som  $I7 - I6 - (K8 / K5 * I5)$  och utgör en fakturerad ej upparbetad intäkt när resultatet är positivt och en upparbetad ej fakturerad intäkt när resultatet är negativt. Tillämpliga konton hämtas från **Styrparametrar internredovisning** och avsnittet **Fastpris**.

## Successiv vinstavräkning – löpande projekt

Rapporten d:o, på löpande projekt räknar fram intäkterna baserat bokförda kostnader på projektet med påslag på material och antal timmar uppräknat med pris på projektet. Dessa intäkter kan man även få bokförda.

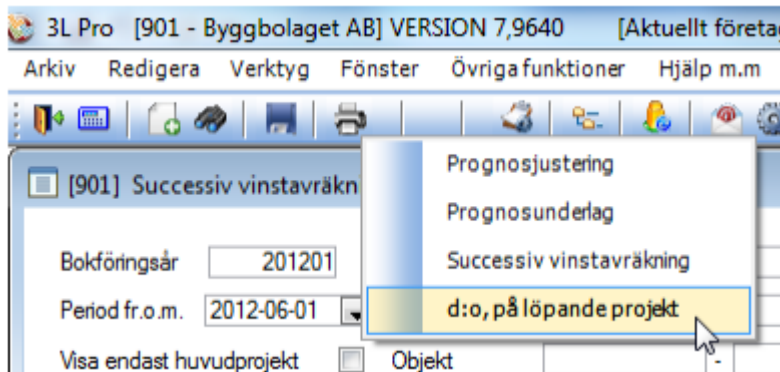

Rapporten baserar värden på

**Successiv vinstavräkning på löpande projekt**

| Projekt       |                  | Antal timmar | Timpris | Kostnad arbetad tid | Nedlagd kostnad material | Entreprenör-arvode % | Total kostn material | Övrig kostnad | Möjlig fakturering | Avräknad fakturering | Skuld/fordran  |
|---------------|------------------|--------------|---------|---------------------|--------------------------|----------------------|----------------------|---------------|--------------------|----------------------|----------------|
| 1001          | Tuvan 3          | 0            | 350,00  | 0                   | 115 500                  | 15,00                | 132 825              | 0             | 132 825            | 117 611              | 250 436        |
| 1010          | Bygget           | 90           | 350,00  | 31 500              | 117 000                  | 15,00                | 134 550              | 0             | 166 050            | 160 000              | 326 050        |
| 10101         | Byggprojekt nr 1 | 25           | 350,00  | 8 750               | 10 000                   | 15,00                | 11 500               | 0             | 20 250             | -10 000              | 10 250         |
| 10102         | Byggprojekt      | 2            | 350,00  | 700                 | 16 000                   | 15,00                | 18 400               | 0             | 19 100             | -25 000              | -5 900         |
| <b>Totalt</b> |                  | <b>117</b>   |         | <b>40 950</b>       | <b>258 500</b>           |                      | <b>297 275</b>       | <b>0</b>      | <b>338 225</b>     | <b>242 611</b>       | <b>580 836</b> |

Urval: Projektnummer Alla  
 Status Alla  
 Rapportkod Alla  
 Datum 2012-06-30  
 Rapportkontoplan 200

Kostnadsställe Alla  
 Objekt Alla  
 Projekttyp L1 - L1  
 Kontaktperson Alla

## Projekt

[901] Projekt

Projekt: 5107 Kv Storken - ombyggnation

Huvudprojekt:

Intemranta: Ingen beräkning

Projekttyp: 2 Fast pris succ vinstavräkning

Kostnadsställe: \* <Inget>

Objekt: \* <Inget>

Red\_kod2: \* <Ingen>

Rapportkod:

Avdragsgill moms: 0,00 %

Aktuell status: Påbörjat

Statusdatum: 2011-12-31

Senast tilldelade status: Påbörjat

Registrerad: 2012-08-01

Ändrad: 2012-08-01 13:58:23

Av: SYSADM

Informationsträdet:

- Lyftplan
- Anställda
- Tillåtna arbetsarter
- Kontaktpersoner (2)
- Säkerhet
- Information husarbete
- Successiv vinstavräkning**
  - Budget/anbudskalkyl (1)
  - Prognos, slutläge (2)
  - Prognos, tom innevarande alternativt nästa verksamhetsår (1)
  - Avräknat, årsbokslut (1)
  - Prognos, för nästa år (2)
- Status (3)
- Fakturaspec

Grunddata Projektstyrning

Startdatum: 0000-00-00

Planerat färdigt: 0000-00-00

Slutdatum: 0000-00-00

Bankgaranti:

Garantiavsättning:

Successiv vinstavräkning

Entreprenörsarvode: 15,00 %

Timpris: 350,00

Via informationsträdet kan information nås och presenteras, avseende prognosavstämning och successiv vinstavräkning, för angivet projekt. Det gäller de registrerade uppgifterna om budget/anbudskalkyl, projektets slutlägesprognos, prognos för innevarande alternativt nästa verksamhetsår och vilka värden som avräknats för projektet vid boksluten.

Budget/anbudskalkyl

(1) Klar!

| Bokf.år | Datum      | Intäktsbelopp | Kostnadsbelopp |
|---------|------------|---------------|----------------|
|         | 0000-00-00 |               |                |
| 201201  | 2012-06-01 | 10 500 000,00 | -5 000 000,00  |

Prognos, slutläge

(2) Klar!

| Bokf.år | Datum      | Intäktsbelopp | Kostnadsbelopp |
|---------|------------|---------------|----------------|
|         | 0000-00-00 |               |                |
| 201101  | 2011-12-01 | 10 500 000,00 | -5 000 000,00  |
| 201201  | 2012-06-01 | 11 000 000,00 | -5 500 000,00  |

Prognos, tom innev år

(1) Klar!

| Bokf.år | Datum      | Intäktsbelopp | Kostnadsbelopp |
|---------|------------|---------------|----------------|
|         | 0000-00-00 |               |                |
| 201201  | 2012-01-01 | 0,00          | -2 115 400,00  |

Avräknat, årsbokslut

(1) Klar!

| Bokf.år | Datum      | Intäktsbelopp | Kostnadsbelopp |
|---------|------------|---------------|----------------|
|         | 0000-00-00 |               |                |
| 201101  | 2011-12-31 | 2 037 656,00  | -1 552 500,00  |

| Bokf.år | Datum      | Intäktsbelopp | Kostnadsbelopp |
|---------|------------|---------------|----------------|
|         | 0000-00-00 |               |                |
| 201201  | 2012-06-01 | 0,00          | -1 384 600,00  |
| 201301  | 2013-01-01 | 0,00          | -2 000 000,00  |

## Vändning av successiv vinstavräkning

Du kan nu få vändningen av den successiva vinstavräkningens verifikation på nästa periods sista datum, för att du bättre kan se den upparbetade vinsten under månaden.

Ny programinställning finns därför för den successiva vinstavräkningen, så att du på systemoch företagsnivå kan ange defaultinställning:

Successiv vinstavräkning vänds på 1:a i nästa period [JA/NEJ].

- JA innebär att programmet betar sig precis som idag. Detta är defaultinställning vid uppgradering.
- NEJ innebär att programmet konterar på nästa periods sista datum (istället för det första datumet), allt annat lika.

Programinställningar

- Anl- & inventarieredovisning
- Fakturering
- Fakturaspecifikation
- Hysesadm.
- Hysesadm. kompl. av HK
- Hysesadm. betalningar
- Hysesadm. avisering
- Hysesadm. autogiro
- Hysesadm. bostadsrätter
- Hysesadm. KU Överlåtelse BR
- Hysesadm. 3L Assistent
- Leverantörsreskontra
- Lägenhetskö
- Markförv. KU avgäld till RSV
- Markförv. LMV
- Markförv. uppd. LMV-data
- Order/Lager
- Uthyrning
- Personaladministration
- Projektstyrning I
- Projektstyrning II**

JA = Vänd successiv vinstavräkning per den FORSTA i nästa period.

NEJ = Vänd successiv vinstavräkning per den SISTA i nästa period.

Successiv vinstavräkning vänds per den 1:a i nästa period

Kontroll mot kundregister

Default status vid nyuppläggning av projekt

## Flytta pengar till slutprognos 'Successiv vinstavräkning'

Vid projektavslut kan nu projektets utfall (intäkter och kostnader) flyttas med automatik till slutprognos i successiva vinstavräkningen (SVA) i samband med statusändring av projektet.

Endast projekt som tidigare haft minst en slutprognos i successiva vinstavräkningen överförs.

Har projektet redan en slutprognos inlagd för den period som avslut sker, så läses den prognosen över med utfallet.

## Successiv vinstavräkning – intäkts/kostnadsuppdelning

Värdena i kolumnen "Just. intäkter" klumpas inte längre ihop, utan särredovisas på två rader En rad för intäkt och en rad för kostnad.

Kolumnen "Just.intäkter" har fått tre summeringar, istället för en som idag. Kolumnen "Just. intäkter" kommer med vid utskrift till fil -"Excel rådata", som två kolumner; en kolumn för intäkt och en kolumn för kostnad.

| Successiv vinstavräkning       |                             |                  |                                          |                  |                          |                  |                                  |            |                                       |                  |                   |               |           |
|--------------------------------|-----------------------------|------------------|------------------------------------------|------------------|--------------------------|------------------|----------------------------------|------------|---------------------------------------|------------------|-------------------|---------------|-----------|
| Projekt<br>Status<br>Flapp kod | Aktuell<br>slutprognos      |                  | Avräknat utfall före-<br>gående per. ack |                  | Utfall t o m<br>perioden |                  | Avräknat inne-<br>varande period |            | Avräknat inne-<br>varande period. ack |                  | Justering         |               | Ordernr   |
|                                | Intäkt                      | Kostnad          | Intäkt                                   | Kostnad          | Fakturerat               | SALDO            | Intäkt                           | Kostnad    | Intäkt                                | Kostnad          | Intäkt            | Kostnad       |           |
| 1000                           | Föräddet - intern uthyrning |                  |                                          |                  |                          |                  |                                  |            |                                       |                  |                   |               |           |
| 0                              | 0                           | 0                | 0                                        | 0                | 3 123 233                | 2 801 712        | 0                                | 0          | 0                                     | 0                | 0                 | 0             | 3 123 233 |
|                                | 0                           | 0,0              | 0                                        | 0,0              | -321 521                 | 89,7             | 0                                | 0,0        | 0                                     | 0,0              | 0                 | 0,0           |           |
| 117001                         | Kv Storcken                 |                  |                                          |                  |                          |                  |                                  |            |                                       |                  |                   |               |           |
| 2                              | 13 100 000                  | 2 200 000        | 10 564 970                               | 1 774 270        | 10 753 963               | 1 963 283        | -0                               | -0         | 10 564 970                            | 1 774 270        | 188 965           | 2 53          |           |
| BISN/PR                        | -10 900 000                 | 16,8             | -8 790 700                               | 16,8             | -8 790 700               | 18,3             | 0                                | 100,0      | -8 790 700                            | 16,8             |                   | -2 10         |           |
| 127001                         | Kv Storcken                 |                  |                                          |                  |                          |                  |                                  |            |                                       |                  |                   |               |           |
| 2                              | 8 850 000                   | 1 250 000        | 8 373 677                                | 1 182 722        | 5 494 672                | -1 696 282       | -0                               | 1          | 8 373 677                             | 1 182 722        | -2 879 005        | 47            |           |
| KONOMPR                        | -7 600 000                  | 14,1             | -7 190 855                               | 14,1             | -7 190 954               | -30,9            | 1                                | -230,4     | -7 190 954                            | 14,1             |                   | -40           |           |
| 2000                           | Föräddet - extern uthyrning |                  |                                          |                  |                          |                  |                                  |            |                                       |                  |                   |               |           |
| 0                              | 0                           | 0                | 0                                        | 0                | 863 963                  | 863 541          | 0                                | 0          | 0                                     | 0                | 0                 | 0             | 863 963   |
|                                | 0                           | 0,0              | 0                                        | 0,0              | -422                     | 100,0            | 0                                | 0,0        | 0                                     | 0,0              |                   |               |           |
| 217001                         | Kv Höknossen                |                  |                                          |                  |                          |                  |                                  |            |                                       |                  |                   |               |           |
| 2                              | 6 500 000                   | 1 250 000        | 5 842 037                                | 1 123 489        | 6 000 000                | 1 281 432        | -0                               | -0         | 5 842 037                             | 1 123 489        | 137 963           | 65            |           |
| INDN/PR                        | -5 250 000                  | 19,2             | -4 718 568                               | 19,2             | -4 718 568               | 21,4             | 0                                | 100,0      | -4 718 568                            | 19,2             |                   | -53           |           |
| 227001                         | Kv Höknossen                |                  |                                          |                  |                          |                  |                                  |            |                                       |                  |                   |               |           |
| 0                              | 0                           | 0                | 0                                        | 0                | 5 880 000                | 1 587 689        | 0                                | 0          | 0                                     | 0                | 0                 | 0             | 5 880 000 |
| INDOMPR                        | 0                           | 0,0              | 0                                        | 0,0              | -4 292 311               | 27,0             | 0                                | 0,0        | 0                                     | 0,0              |                   |               |           |
| 317001                         | Stora Luleå älv             |                  |                                          |                  |                          |                  |                                  |            |                                       |                  |                   |               |           |
| 0                              | 0                           | 0                | 0                                        | 0                | 1 850 000                | -563 253         | 0                                | 0          | 0                                     | 0                | 0                 | 0             | 1 850 000 |
| INDOMOF                        | 0                           | 0,0              | 0                                        | 0,0              | -2 413 253               | -30,4            | 0                                | 0,0        | 0                                     | 0,0              |                   |               |           |
| 327001                         | 119                         |                  |                                          |                  |                          |                  |                                  |            |                                       |                  |                   |               |           |
| 0                              | 0                           | 0                | 0                                        | 0                | 550 000                  | -1 069 820       | 0                                | 0          | 0                                     | 0                | 0                 | 0             | 550 000   |
| INDN/OF                        | 0                           | 0,0              | 0                                        | 0,0              | -1 619 820               | -194,5           | 0                                | 0,0        | 0                                     | 0,0              |                   |               |           |
| <b>Totalt</b>                  | <b>28 450 000</b>           | <b>4 700 000</b> | <b>24 780 684</b>                        | <b>4 080 461</b> | <b>34 515 831</b>        | <b>5 168 282</b> | <b>-1</b>                        | <b>-0</b>  | <b>24 780 683</b>                     | <b>4 080 461</b> | <b>12 614 153</b> | <b>3 669</b>  |           |
|                                | <b>-23 750 000</b>          | <b>16,5</b>      | <b>-20 700 223</b>                       | <b>16,5</b>      | <b>-29 347 349</b>       | <b>15,0</b>      | <b>1</b>                         | <b>0,6</b> | <b>-20 700 222</b>                    | <b>16,5</b>      | <b>-2 879 005</b> | <b>-3 049</b> |           |
|                                |                             |                  |                                          |                  |                          |                  |                                  |            |                                       |                  | <b>9 735 148</b>  |               |           |
| Urval:                         | Projektnummer               | Alla             | Kostnadeställe                           |                  | Alla                     | Objekt           |                                  | Alla       | Prisieringen                          |                  | Alla              |               |           |
|                                | Status                      | Alla             |                                          |                  | Alla                     |                  |                                  | Alla       |                                       |                  | Alla              |               |           |
|                                | Ransverktyg                 | Alla             |                                          |                  | Alla                     |                  |                                  | Alla       |                                       |                  | Alla              |               |           |